РОССИЙСКАЯ ФЕДЕРАЦИЯ
РЕСПУБЛИКА КАРЕЛИЯ
СОВЕТ КОСТОМУКШСКОГО ГОРОДСКОГО ОКРУГА
III созыва

XXXI заседание

Р Е Ш Е Н И Е

от 30 августа 2018 года № -СО/III
г. Костомукша

О внесении изменений в решение Совета Костомукшского городского округа от 30 ноября 2017 года № 146-СО/III «О бюджете муниципального образования «Костомукшский городской округ» на 2018 год и плановый период 2019 и 2020 годов»

На основании Устава муниципального образования «Костомукшский городской округ», Совет Костомукшского городского округа

РЕШИЛ:

1. Внести в решение Совета Костомукшского городского округа от 30 ноября 2017 года № 146-СО/III «О бюджете муниципального образования «Костомукшский городской округ» на 2018 год и плановый период 2019 и 2020 годов» следующие изменения:

1.1. Подпункт 1.1. пункта 1 изложить в новой редакции:

«1.1. Основные характеристики бюджета муниципального образования «Костомукшский городской округ» на 2018 год:

1) прогнозируемый **объем доходов** бюджета муниципального образования в сумме **832 524,5 тыс. руб.,** в том числе объем безвозмездных поступлений в сумме 386 072,8 тыс. руб., из них объем получаемых межбюджетных трансфертов 386 072,8 тыс. руб.;

2) общий **объем расходов** бюджета муниципального образования в сумме **846 576,5 тыс. руб**.;

3) **дефицит бюджета** муниципального образования в сумме **14 052,0** тыс. руб.

1.2. Утвердить верхний предел муниципального долга муниципального образования на 1 января 2019 года в валюте Российской Федерации в сумме 351 156,0 тыс. руб., в том числе верхний предел муниципального долга по муниципальным гарантиям в валюте Российской Федерации в сумме 0,0 тыс. руб.».

1.2. Приложение № 2 «Перечень главных администраторов доходов и закрепляемые за ними виды (подвиды) доходов бюджета муниципального образования «Костомукшский городской округ» на 2018 год и плановый период 2019 и 2020 годов» изложить в новой редакции.

1.3. Приложение № 4 таблица № 1 «Объем поступлений доходов в бюджет муниципального образования «Костомукшский городской округ» на 2018 год и плановый период 2019 и 2020 годов» изложить в новой редакции.

1.4. Приложение № 5 «Ведомственная структура расходов бюджета муниципального образования «Костомукшский городской округ» на 2018 год» изложить в новой редакции.

1.5. Приложение № 7 «Распределение бюджетных ассигнований по разделам, подразделам, целевым статьям, группам и подгруппам видов расходов классификации

расходов по бюджету муниципального образования "Костомукшский городской округ" на 2018 год» изложить в новой редакции.

1.6. Приложение № 9 «Распределение бюджетных ассигнований по целевым статьям, группам и подгруппам видов расходов классификации бюджетов на реализацию муниципальных программ на 2018 год» изложить в новой редакции.

1.7. Приложение № 11 «Перечень расходов по подразделу 0111 «Резервные фонды» на 2018 год и Перечень расходов по подразделу 0113 «Другие общегосударственные вопросы» на 2018 год» изложить в новой редакции.

1.8. Приложение № 13 «Программа муниципальных заимствований муниципального образования "Костомукшский городской округ" на 2018 год изложить в новой редакции.

1.9. Приложение № 15 «Источники финансирования дефицита бюджета муниципального образования «Костомукшский городской округ» на 2018 год» изложить в новой редакции.

1.10. Приложение № 18 «Объем межбюджетных трансфертов, передаваемых из бюджета Республики Карелия бюджету муниципального образования «Костомукшский городской округ» на 2018 год» изложить в новой редакции.

1.11. Приложение № 19 «Титульный список на финансирование капитальных вложений - капитального строительства, муниципального образования «Костомукшский городской округ» на 2018 год» изложить в новой редакции.

1.12. Подпункт 5.5. пункта 5 изложить в новой редакции:

«5.5. Утвердить общий объем бюджетных ассигнований на исполнение публичных нормативных обязательств на 2018 год в сумме 17 254,1 тыс. руб., в том числе за счет средств из бюджета Республики Карелия в сумме 14 688,6 тыс. руб.; на 2019 год в сумме 2 595,5 тыс. руб., в том числе за счет средств из бюджета Республики Карелия в сумме 0,0 тыс. руб.; на 2020 год в сумме 2 595,5 тыс. руб., в том числе за счет средств из бюджета Республики Карелия в сумме 0,0 тыс. руб.».

1.13. Абзац второй подпункта 6.2. пункта 6 изложить в следующей редакции:

«1) выполнения работ или оказания услуг по:

- содержанию дождевой (ливневой) канализации;
- наружному (уличному) освещению;
- содержанию светофорных узлов;
- осуществлению регулярных пассажирских перевозок по регулируемым тарифам автомобильным транспортом в пределах муниципального образования «Костомукшский городской округ»;
- благоустройству дворовых территорий многоквартирных домов».

1.14. В подпункте 8.2 пункта 8 слова «на 2018 год в сумме 447 833,0 тыс. руб.» заменить на «на 2018 год в сумме 446 613,9 тыс. руб.».

2. Настоящее решение вступает в силу со дня его официального опубликования.

Председатель Совета
Костомукшского городского округа

В.Н. Сахнов

Глава
Костомукшского городского округа

А.В. Бендикова

Рассылка: дело, ФУ, УЭР, прокуратура, регистр – всего 5 экз.
Исп. Ворошилова Т.А.

ПОЯСНИТЕЛЬНАЯ ЗАПИСКА

по корректировке бюджета

муниципального образования «Костомукшский городской округ» на 2018 год и плановый период 2019 и 2020 годов(30 августа 2018 года)

В соответствии с процессом исполнения бюджета муниципального образования «Костомукшский городской округ» на 2018 год предлагается изменить параметры бюджета установленные ранее:**доходы бюджета уменьшить на 1 268,0тыс. руб.;расходы бюджета увеличить на1 761,5тыс. руб.;**

дефицит бюджета увеличить на3 029,5 тыс. руб.

Доходы бюджета

Доходную часть бюджета 2018 года предлагается **уменьшитьна *1 268,0 тыс. руб***. из них:

1. Безвозмездные поступления от других бюджетов бюджетной системы предлагается **увеличить**на**460,2 тыс. руб.**в том числе:

увеличитьобъем субсидии бюджетам городских округов на создание в общеобразовательных организациях, расположенных в сельской местности, условий для занятий физической культурой и спортом в сумме **500,0 тыс.руб.**

Основание: Уведомления Министерства образования РК № 36ф-445/1-2018 от 25.06.2018г. и №36-445/1-2018 от 25.06.2018г.

уменьшитьобъем субсидии бюджетам городских округов на реализацию мероприятий государственной программы Республики Карелия «Развитие физической культуры, спорта и совершенствование молодежной политики» (в целях строительства и реконструкции объектов муниципальной собственности) в сумме **39,8 тыс.руб.**

Основание: Уведомление № 811-2018-184/02 от 23.07.2018 г. от Министерства финансов РК.

2. Предлагается предусмотреть плановые назначения***по возврату остатков субсидий, субвенций и иных межбюджетных трансфертов*** в объеме фактического возврата в бюджет Республики Карелия в сумме 509,1 тыс.руб.

3.Налоговые и неналоговые доходы бюджета предлагается **уменьшитьна 1 219,1 тыс.руб**., в том числе предлагается:

- уточнить КБК по плате за негативное воздействие на окружающую среду без изменения плановых назначений;
- на основании ожидаемой оценки, представленной главным администратором МКУ «КУМС», увеличить на 591,9 тыс.руб. до 686,4 тыс.руб. доходы, получаемые в виде арендной платы за земли, находящиеся в собственности городских округов (увеличение

плановых назначений связано с оформлением прав муниципальной собственности на земельные участки, ранее относящиеся к земельным участкам, государственная собственность на которые не разграничена);

– на основании ожидаемой оценки, представленной главным администратором МКУ «КУМС», увеличить на 1,1 тыс.руб. до 5,9 тыс.руб. плановые назначения по доходам от сдачи в аренду имущества, находящегося в оперативном управлении органов управления городских округов и созданных ими учреждений (в связи с частичным погашением задолженности прошлых лет);

– на основании ожидаемой оценки, представленной главным администратором МКУ «КУМС», уменьшить на 2 082,0 тыс.руб. до 3 486,0 тыс.руб. плановые назначения по доходам от сдачи в аренду имущества, составляющего казну городских округов и на 555,3 тыс.руб. до 1 928,7 тыс.руб. плановые назначения по доходам от аренды имущества в части найма (уменьшение плановых назначений связано с уменьшением количества арендуемого имущества вследствие прекращения прав муниципальной собственности на подвальные помещения с 01.06.2018г. и в связи с тем, что в первоначальном расчете платы за найм не были учтены наниматели, имеющие льготы и наличием текущей задолженности);

– предусмотреть плановые назначения по прочим доходам от компенсации затрат бюджетов городских округов в объеме фактических поступлений в сумме 213,9 тыс.руб.;

– увеличить плановые назначения по штрафам, санкциям, возмещениям ущерба на 597,0 тыс.руб. до 6 197,0 тыс.руб., увеличение произведено по тем КБК по которым фактические поступления превышают плановые назначения;

– на основании ожидаемой оценки, представленной главным администратором МКУ «КУМС», увеличить на 14,3 тыс.руб. до 61,1 тыс.руб. плановые назначения по прочим неналоговым доходам (в части платы за предоставленное право на установку и эксплуатацию рекламной конструкции) в связи незапланированными поступлениями за разрешение на установку нестационарной торговой точки.

Расходы бюджета

Расходную часть бюджета 2018года предлагается**увеличить на сумму*1 761,5 тыс. руб.,***в том числе:

1. Расходы за счет средств безвозмездных поступлений от других бюджетов бюджетной системы Российской Федерации увеличены на***460,2тыс. руб.,*** и распределены на цели расходования, указанные в доходной части корректировки.

2. Расходы за счет собственных средств местного бюджета**увеличить на *1 301,3 тыс. руб.,*** в том числе:

Увеличить бюджетные ассигнования Совету КГО в сумме ***28,5тыс.руб.*** на командировочные расходы.

Увеличить бюджетные ассигнования КСО в сумме ***69,8 тыс.руб.*** в том числе: на ФОТ в сумме *41,7 тыс.руб*. (увеличение с 07.04.2018 г. северной надбавки на 10%), на оплату проезда в отпуск – *28,1 тыс.руб*.

Увеличить бюджетные ассигнования Администрации КГО в сумме ***345,2 тыс. руб.*** в том числе: на оплату судебных издержек и штрафов в сумме 200,0 тыс.руб., на приобретение программного обеспечения, флешки и жесткого диска – 46,5 тыс.руб., на оплату проезда в отпуск – 98,7 тыс.руб.

Увеличить бюджетные ассигнования Администрации КГО в сумме ***1 362,9 тыс. руб.*** на доведение субсидий на иные цели муниципальным учреждениям на оплату проезда в отпуск.

Увеличить бюджетные ассигнования Администрации КГО в сумме ***155,0 тыс.руб.*** на софинансирование расходовв том числе: по субсидии на реализацию мероприятий по созданию в общеобразовательных организациях, расположенных в сельской местности, условий для занятий физической культурой и спортом в сумме *5,0 тыс.руб*.; по субсидиина реализацию дополнительных мероприятий по поддержке малого и среднего предпринимательства в сумме *150,0 тыс.руб.*

Увеличить бюджетные ассигнования в сумме ***775,1 тыс.руб.*** на доведение субсидии МУП «Автотранспорт» на возмещение части затрат на выполнение работ, связанных с осуществлением регулярных пассажирских перевозок по регулируемым тарифам в городском сообщении.

Перераспределитьбюджетные ассигнования в сумме ***366,7 тыс.руб.:*** увеличить ФОТ Администрации КГО, за счет уменьшения данных расходов по Совету КГО (перевод ставки главного специалиста (пресс-секретарь)).

Увеличить бюджетные ассигнования МКУ «СЖА» в сумме ***368,9 тыс.руб.*** на оплату задолженности по муниципальному контракту и неустойки на основании решения Арбитражного суда по РК дело № А26-4967/2016 от 05.10.2017 г.

Уменьшить бюджетные ассигнования МКУ «СЖА» в сумме ***112,7 тыс.руб.*** предусмотренные на выплаты среднемесячного заработка при сокращении (88,7 тыс.руб.), на уплату налогов (24,0 тыс.руб.)

Увеличить бюджетные ассигнования МКУ «ЦБ КГО» в сумме ***293,7 тыс.руб.*** в том числе:на ФОТ*202,7 тыс.руб.*(137,6 тыс.руб. – введение новой штатной единицы в сектор

культуры и спорта с 01.10.2018г., 123,1 тыс.руб. – обеспеченность штатного расписания с 10.04.2018 г. в связи с переводом бухгалтерских служб общеобразовательных учреждений в централизованную бухгалтерию); на оплату проезда в отпуск -*33,0 тыс.руб*.

Уменьшить бюджетные ассигнования МКУ «Закупки» в сумме ***39,5 тыс.руб.*** на оплату проезда в отпуск.

Увеличить бюджетные ассигнования МКУ «ЦБМУ» в сумме ***532,2 тыс.руб.*** в том числе:

-*увеличить* бюджетные ассигнования в сумме *713,6 тыс.руб.* на выплаты среднемесячного заработка при сокращении и в сумме *17,0 тыс.руб.* на публикацию в «Вестнике»;

-*уменьшить* бюджетные ассигнования в сумме *173,8 тыс.руб.* на ФОТ и *24,6 тыс.руб*. на обслуживание программных продуктов.

Увеличить бюджетные ассигнования МКУ «КУМС» в сумме ***1 092,2 тыс.руб.*** в том числе: на ФОТ в сумме *710,2 тыс.руб*., проверка смет в ООО «РЦЦС» - *35,0 тыс.руб*., транспортный налог – *8,0 тыс.руб*., подготовка проекта по сносу зданий (ул. Калевала, д.39; д.Вокнаволок, ул. Каменистая) – *138,0 тыс.руб*.; организация доступа к сети интернет с ПАО «Ростелеком» - *70,8 тыс.руб*.; услуги по сбору, транспортированию, обработке, утилизации, обезвреживанию размещению отходов – *7,8 тыс.руб.*; на оплату проезда в отпуск – *122,4 тыс.руб.*

Уменьшить бюджетные ассигнования в сумме ***3 570,0 тыс.руб.*** по обслуживанию муниципального долга.

Внесены поправки по расходам за счет средств местного бюджета по распоряжениям администрации Костомукшского городского округа на основании п.2 ст. 15 Решения Совета КГО от 30 ноября 2017 года №148-СО/III «О бюджетном процессе в муниципальном образовании «Костомукшский городской округ»:

Перераспределены бюджетные ассигнования Администрации Костомукшского городского округа в сумме **50,0 тыс.руб.** на оплату административного штрафа (основание Решение суда №12-95/2018 от 25.06.2018 г.), за счет уменьшения бюджетных ассигнований, предусмотренных на оплату судебных издержек.

Перераспределены бюджетные ассигнования Администрации Костомукшского городского округа в сумме **38,0 тыс.руб.** на оплату услуг спасательного поста в местах массового отдыха людей (основание ходатайство УГКХиС № 149 от 26.07.2018 г. .), за счет уменьшения бюджетных ассигнований, предусмотренных на содержание воинских захоронений.

Б А Л А Н С И Р О В К А

В результате:

планируемые **доходы** бюджета в 2018 году составят**832 524,5 тыс. руб**.,

планируемые **расходы** бюджета в 2018 году составят **846 576,5 тыс. руб.**

планируемый **дефицит** бюджета в 2018 году составит **14 052,0 тыс. руб.** (3,1%)

Основные параметры бюджета на 2018 год

	Утвержденный бюджет	Кор-ка бюджета	Бюджета на 2018 год
1	2	3	4
Доходы			
Налоговые и неналоговые доходы	444 467,2	-1 219,1	443 248,1
Предпринимательские средства КУ	3 365,8		3 365,8
Целевые средства МУ	346,9		346,9
Финансовая помощь из РК	385 612,6	460,2	386 072,8
возврат остатков финансовой помощи	0,0	-509,1	-509,1
ВСЕГО	**833 792,5**	**-1 268,0**	**832 524,5**
Расходы			
Собственные расходы - из них	459 202,4	1 301,3	460 503,7
-расходы за счет собственных средств	455 419,2	1 301,3	456 720,5
- Предпринимательские средства КУ	*3 436,3*		3 436,3
- Целевые средства КУ	*346,9*		346,9
Финансовая помощь из РК 2018 года	385 612,6	460,2	386 072,8
ВСЕГО	**844 815,0**	**1 761,5**	**846 576,5**
Дефицит	**11 022,5**	**3 029,5**	**14 052,0**
Процент дефицита (-)	**2,5**		**3,1**
за счет привлечения кредитов	*1 865,6*	3 029,5	4 895,0
за счет остатков на счете	*9 156,96*	0,0	9 156,96
Источники:	11 022,5	3 029,5	14 052,0
привлечение кредитов	303 612,1	-82 970,5	220 641,6
бюджетные	*0,0*		0,0
коммерческие	*303 612,1*	-82 970,5	220 641,6
погашение кредитов	301 746,5	-86 000,0	215 746,5
бюджетные	*5 746,5*		5 746,5
коммерческие	*296 000,0*	-86 000,0	210 000,0
изменение остатков на счете	9 156,96	0,0	9 156,96
Муниципальный долг на 01.01.18г.	346 261,0	0,0	346 261,0
Верхний предел муниципального долга	348 126,6	3 029,5	351 156,0
Предельный объем МД по БК РФ	447 833,0	-1 219,1	446 613,9
Предельнодопустимый дефицит по БК РФ	53 940,3	-121,9	53 818,4

Начальник финансового управления

администрации КГО Ж.В. Стременовская

Приложение №2 к решению
Совета Костомукшского городского округа
от 2017года № -СО

Перечень главных администраторов
доходов и закрепляемые за ними виды (подвиды) доходов бюджета
муниципального образования «Костомукшский городской округ»
на 2018 год и плановый период 2019 и 2020 годов

Код бюджетной классификации Российской Федерации		Наименование главного администратора доходов и вида (подвида) доходов бюджета Костомукшского городского округа
главного администратора доходов	доходов бюджета	
044		**Муниципальное казенное учреждение «Комитет по управлению муниципальной собственностью Костомукшского городского округа»**
044	1 11 05012 04 0000 120	Доходы, получаемые в виде арендной платы за земельные участки, государственная собственность на которые не разграничена и которые расположены в границах городских округов, а также средства от продажи права на заключение договоров аренды указанных земельных участков
044	1 11 05024 04 0000 120	Доходы, получаемые в виде арендной платы, а также средства от продажи права на заключение договоров аренды за земли, находящиеся в собственности городских округов (за исключением земельных участков муниципальных бюджетных и автономных учреждений)
044	1 11 05034 04 0000 120	Доходы от сдачи в аренду имущества, находящегося в оперативном управлении органов управления городских округов и созданных ими учреждений (за исключением имущества муниципальных бюджетных и автономных учреждений)
044	1 11 05074 04 0000 120	Доходы от сдачи в аренду имущества, составляющего казну городских округов (за исключением земельных участков)
044	1 11 07014 04 0000 120	Доходы от перечисления части прибыли, остающейся после уплаты налогов и иных обязательных платежей муниципальных унитарных предприятий, созданных городскими округами
044	1 13 01994 04 0000 130	Прочие доходы от оказания платных услуг (работ) получателями средств бюджетов городских округов
044	1 13 02064 04 0000 130	Доходы, поступающие в порядке возмещения расходов, понесенных в связи с эксплуатацией имущества городских округов
044	1 14 02043 04 0000 410	Доходы от реализации иного имущества, находящегося в собственности городских округов (за исключением имущества муниципальных бюджетных и автономных учреждений, а также имущества муниципальных унитарных предприятий, в том числе казенных), в части реализации основных средств по указанному имуществу
044	1 14 06012 04 0000 430	Доходы от продажи земельных участков, государственная собственность на которые не разграничена и которые расположены в границах городских округов
044	1 14 06024 04 0000 430	Доходы от продажи земельных участков, находящихся в собственности городских округов (за исключением земельных участков муниципальных бюджетных и автономных учреждений)
044	1 17 01040 04 0000 180	Невыясненные поступления, зачисляемые в бюджеты городских округов
044	1 17 05040 04 0000 180	Прочие неналоговые доходы бюджетов городских округов
044	2 02 35082 04 0000 151	Субвенции бюджетам городских округов на предоставление жилых помещений детям-сиротам и детям, оставшимся без попечения родителей, лицам из их числа по договорам найма специализированных жилых помещений
048		**Территориальный орган Федеральной службы по надзору в сфере природопользования**
048	1 12 01000 01 0000 120	Плата за негативное воздействие на окружающую среду
048	1 12 01010 01 0000 120	Плата за выбросы загрязняющих веществ в атмосферный воздух стационарными объектами

048	1 12 01030 01 0000 120	Плата за сбросы загрязняющих веществ в водные объекты
048	1 12 01040 01 0000 120	Плата за размещение отходов производства и потребления
048	1 12 01041 01 0000 120	Плата за размещение отходов производства
048	1 12 01042 01 0000 120	Плата за размещение твердых коммунальных отходов
048	1 16 25020 01 0000 140	Денежные взыскания (штрафы) за нарушение законодательства Российской Федерации об особо охраняемых природных территориях
048	1 16 43000 01 0000 140	Денежные взыскания (штрафы) за нарушение законодательства Российской Федерации об административных правонарушениях, предусмотренные статьей 20.25 Кодекса Российской Федерации об административных правонарушениях
048	1 16 90040 04 0000 140	Прочие поступления от денежных взысканий (штрафов) и иных сумм в возмещение ущерба, зачисляемые в бюджеты городских округов
076		**Территориальные органы Федерального агентства по рыболовству**
076	1 16 25030 01 0000 140	Денежные взыскания (штрафы) за нарушение законодательства Российской Федерации об охране и использовании животного мира
076	1 16 90040 04 0000 140	Прочие поступления от денежных взысканий (штрафов) и иных сумм в возмещение ущерба, зачисляемые в бюджеты городских округов
100		**Территориальный орган Федерального казначейства**
100	1 03 02230 01 0000 110	Доходы от уплаты акцизов на дизельное топливо, подлежащие распределению между бюджетами субъектов Российской Федерации и местными бюджетами с учетом установленных дифференцированных нормативов отчислений в местные бюджеты
100	1 03 02240 01 0000 110	Доходы от уплаты акцизов на моторные масла для дизельных и (или) карбюраторных (инжекторных) двигателей, подлежащие распределению между бюджетами субъектов Российской Федерации и местными бюджетами с учетом установленных дифференцированных нормативов отчислений в местные бюджеты
100	1 03 02250 01 0000 110	Доходы от уплаты акцизов на автомобильный бензин, подлежащие распределению между бюджетами субъектов Российской Федерации и местными бюджетами с учетом установленных дифференцированных нормативов отчислений в местные бюджеты
100	1 03 02260 01 0000 110	Доходы от уплаты акцизов на прямогонный бензин, подлежащие распределению между бюджетами субъектов Российской Федерации и местными бюджетами с учетом установленных дифференцированных нормативов отчислений в местные бюджеты
106		**Территориальные органы Федеральной службы по надзору в сфере транспорта**
106	1 16 90040 04 0000 140	Прочие поступления от денежных взысканий (штрафов) и иных сумм в возмещение ущерба, зачисляемые в бюджеты городских округов
141		**Территориальные органы Федеральной службы по надзору в сфере защиты прав потребителей и благополучия человека**
141	1 16 08000 01 0000 140	Денежные взыскания (штрафы) за административные правонарушения в области государственного регулирования производства и оборота этилового спирта, алкогольной, спиртосодержащей и табачной продукции **
141	1 16 25050 01 0000 140	Денежные взыскания (штрафы) за нарушение законодательства в области охраны окружающей среды
141	1 16 28000 01 0000 140	Денежные взыскания (штрафы) за нарушение законодательства в области обеспечения санитарно-эпидемиологического благополучия человека и законодательства в сфере защиты прав потребителей
141	1 16 43000 01 0000 140	Денежные взыскания (штрафы) за нарушение законодательства Российской Федерации об административных правонарушениях, предусмотренные статьей 20.25 Кодекса Российской Федерации об административных правонарушениях
141	1 16 90040 04 0000 140	Прочие поступления от денежных взысканий (штрафов) и иных сумм в возмещение ущерба, зачисляемые в бюджеты городских

		округов
177		**Территориальные органы Министерства Российской Федерации по делам гражданской обороны, чрезвычайным ситуациям и ликвидации последствий стихийных бедствий**
177	1 16 43000 01 0000 140	Денежные взыскания (штрафы) за нарушение законодательства Российской Федерации об административных правонарушениях, предусмотренные статьей 20.25 Кодекса Российской Федерации об административных правонарушениях
177	1 16 90040 04 0000 140	Прочие поступления от денежных взысканий (штрафов) и иных сумм в возмещение ущерба, зачисляемые в бюджеты городских округов
182		**Территориальные органы Федеральной налоговой службы**
182	1 01 02000 01 0000 110	Налог на доходы физических лиц **
182	1 05 02000 02 0000 110	Единый налог на вмененный доход для отдельных видов деятельности **
182	1 05 03000 01 0000 110	Единый сельскохозяйственный налог **
182	1 05 04010 02 0000 110	Налог, взимаемый в связи с применением патентной системы налогообложения, зачисляемый в бюджеты городских округов
182	1 06 01020 04 0000 110	Налог на имущество физических лиц, взимаемый по ставкам, применяемым к объектам налогообложения, расположенным в границах городских округов
182	1 06 06032 04 0000 110	Земельный налог с организаций, обладающих земельным участком, расположенным в границах городских округов
182	1 06 06042 04 0000 110	Земельный налог с физических лиц, обладающих земельным участком, расположенным в границах городских округов
182	1 08 03010 01 0000 110	Государственная пошлина по делам, рассматриваемым в судах общей юрисдикции, мировыми судьями (за исключением Верховного Суда Российской Федерации)
182	1 09 0000 00 0000 000	Задолженность и перерасчеты по отмененным налогам, сборам и иным обязательным платежам **
182	1 16 03010 01 0000 140	Денежные взыскания (штрафы) за нарушение законодательства о налогах и сборах, предусмотренные статьями 116, 118, 119.1, пунктами 1 и 2 статьи 120, статьями 125, 126, 128, 129, 129.1, 132, 133, 134, 135, 135.1 Налогового кодекса Российской Федерации
182	1 16 03030 01 0000 140	Денежные взыскания (штрафы) за административные правонарушения в области налогов и сборов, предусмотренные Кодексом Российской Федерации об административных правонарушениях
182	1 16 06000 01 0000 140	Денежные взыскания (штрафы) за нарушение законодательства о применении контрольно-кассовой техники при осуществлении наличных денежных расчетов и (или) расчетов с использованием платежных карт
182	1 16 43000 01 0000 140	Денежные взыскания (штрафы) за нарушение законодательства Российской Федерации об административных правонарушениях, предусмотренные статьей 20.25 Кодекса Российской Федерации об административных правонарушениях
182	1 16 90040 04 000 140	Прочие поступления от денежных взысканий (штрафов) и иных сумм в возмещение ущерба, зачисляемые в бюджеты городских округов
188		**Министерство внутренних дел Республики Карелия**
188	1 16 08000 01 0000 140	Денежные взыскания (штрафы) за административные правонарушения в области государственного регулирования производства и оборота этилового спирта, алкогольной, спиртосодержащей и табачной продукции <*>
188	116 28000 01 0000 140	Денежные взыскания (штрафы) за нарушение законодательства в области обеспечения санитарно-эпидемиологического благополучия человека и законодательства в сфере защиты прав потребителей
188	116 30030 01 0000 140	Прочие денежные взыскания (штрафы) за правонарушения в области дорожного движения
188	1 16 43000 01 0000 140	Денежные взыскания (штрафы) за нарушение законодательства Российской Федерации об административных правонарушениях, предусмотренные статьей 20.25 Кодекса Российской Федерации об

		административных правонарушениях
188	1 16 90040 04 0000 140	Прочие поступления от денежных взысканий (штрафов) и иных сумм в возмещение ущерба, зачисляемые в бюджеты городских округов
321		**Территориальные органы Федеральной службы государственной регистрации, кадастра и картографии**
321	1 16 25060 01 0000 140	Денежные взыскания (штрафы) за нарушение земельного законодательства
445		**Администрация Костомукшского городского округа**
445	1 08 07150 01 0000 110	Государственная пошлина за выдачу разрешения на установку рекламной конструкции
445	1 08 07173 01 0000 110	Государственная пошлина за выдачу органом местного самоуправления городского округа специального разрешения на движение по автомобильным дорогам транспортных средств, осуществляющих перевозки опасных, тяжеловесных и (или) крупногабаритных грузов, зачисляемая в бюджеты городских округов
445	1 11 02084 04 0000 120	Доходы от размещения сумм, аккумулируемых в ходе проведения аукционов по продаже акций, находящихся в собственности городских округов
445	1 13 01994 04 0000 130	Прочие доходы от оказания платных услуг (работ) получателями средств бюджетов городских округов
445	1 13 02994 04 0000 130	Прочие доходы от компенсации затрат бюджетов городских округов
445	1 16 51020 02 0000 140	Денежные взыскания (штрафы), установленные законами субъектов Российской Федерации за несоблюдение муниципальных правовых актов, зачисляемые в бюджеты городских округов
445	1 16 90040 04 0000 140	Прочие поступления от денежных взысканий (штрафов) и иных сумм в возмещение ущерба, зачисляемые в бюджеты городских округов
445	1 17 01040 04 0000 180	Невыясненные поступления, зачисляемые в бюджеты городских округов
445	1 17 05040 04 0000 180	Прочие неналоговые доходы бюджетов городских округов
445	2 02 19999 04 0000 151	Прочие дотации бюджетам городских округов
445	2 02 20051 04 0000 151	Субсидии бюджетам городских округов на реализацию федеральных целевых программ
445	2 02 20077 04 0000 151	Субсидии бюджетам городских округов на софинансирование капитальных вложений в объекты муниципальной собственности
445	2 02 25027 04 0000 151	Субсидии бюджетам городских округов на реализацию мероприятий государственной программы Российской Федерации "Доступная среда" на 2011 - 2020 годы
445	2 02 25097 04 0000 151	Субсидии бюджетам городских округов на создание в общеобразовательных организациях, расположенных в сельской местности, условий для занятий физической культурой и спортом
445	2 02 25527 04 0000 151	Субсидии бюджетам городских округов на государственную поддержку малого и среднего предпринимательства, включая крестьянские (фермерские) хозяйства, а также на реализацию мероприятий по поддержке молодежного предпринимательства
445	2 02 25555 04 0000 151	Субсидии бюджетам городских округов на поддержку государственных программ субъектов Российской Федерации и муниципальных программ формирования современной городской среды
445	2 02 25560 04 0000 151	Субсидии бюджетам городских округов на поддержку обустройства мест массового отдыха населения (городских парков)
445	2 02 29999 04 0000 151	Прочие субсидии бюджетам городских округов
445	2 02 35120 04 0000 151	Субвенции бюджетам городских округов на осуществление полномочий по составлению (изменению) списков кандидатов в присяжные заседатели федеральных судов общей юрисдикции в Российской Федерации
445	2 02 30024 04 0000 151	Субвенции бюджетам городских округов на выполнение передаваемых полномочий субъектов Российской Федерации
445	2 02 39999 04 0000 151	Прочие субвенции бюджетам городских округов

445	2 02 49999 04 0000 151	Прочие межбюджетные трансферты, передаваемые бюджетам городских округов
445	2 07 04050 04 0000 180	Прочие безвозмездные поступления в бюджеты городских округов
445	2 08 04000 04 000 180	Перечисления из бюджетов городских округов (в бюджеты городских округов) для осуществления возврата (зачета) излишне уплаченных или излишне взысканных сумм налогов, сборов и иных платежей, а также сумм процентов за несвоевременное осуществление такого возврата и процентов, начисленных на излишне взысканные суммы
445	2 18 04010 04 0000 180	Доходы бюджетов городских округов от возврата бюджетными учреждениями остатков субсидий прошлых лет
445	2 18 04020 04 0000 180	Доходы бюджетных городских округов от возврата автономными учреждениями остатков субсидий прошлых лет
445	2 19 25064 04 0000 151	Возврат остатков субсидий на государственную поддержку малого и среднего предпринимательства, включая крестьянские (фермерские) хозяйства, из бюджетов городских округов
445	2 19 25527 04 0000 151	Возврат остатков субсидий на государственную поддержку малого и среднего предпринимательства, включая крестьянские (фермерские) хозяйства, а также на реализацию мероприятий по поддержке молодежного предпринимательства из бюджетов городских округов
445	2 19 25555 04 0000 151	Возврат остатков субсидий на поддержку государственных программ субъектов Российской Федерации и муниципальных программ формирования современной городской среды из бюджетов городских округов
445	2 19 25560 04 0000 151	Возврат остатков субсидий на поддержку обустройства мест массового отдыха населения (городских парков) из бюджетов городских округов
445	2 19 60010 04 0000 151	Возврат прочих остатков субсидий, субвенций и иных межбюджетных трансфертов, имеющих целевое назначение, прошлых лет из бюджетов городских округов
803		**Министерство сельского, рыбного и охотничьего хозяйства Республики Карелия**
803	1 16 25030 01 0000 140	Денежные взыскания (штрафы) за нарушение законодательства об охране и использовании животного мира
803	1 16 90040 04 0000 140	Прочие поступления от денежных взысканий (штрафов) и иных сумм в возмещение ущерба, зачисляемые в бюджеты городских округов
832		**Государственный контрольный комитет Республики Карелия**
832	1 16 33040 04 0000 140	Денежные взыскания (штрафы) за нарушение законодательства Российской Федерации о контрактной системе в сфере закупок товаров, работ, услуг для обеспечения государственных и муниципальных нужд для нужд городских округов
		Иные доходы бюджета муниципального образования «Костомукшский городской округ», администрирование которых может осуществляться главными администраторами доходов бюджета муниципального образования «Костомукшский городской округ» в пределах их компетенции
	1 16 18040 04 0000 140	Денежные взыскания (штрафы) за нарушение бюджетного законодательства (в части бюджетов городских округов)
	1 16 23041 04 0000 140	Доходы от возмещения ущерба при возникновении страховых случаев по обязательному страхованию гражданской ответственности, когда выгодоприобретателями выступают получатели средств бюджетов городских округов
	1 16 23042 04 0000 140	Доходы от возмещения ущерба при возникновении иных страховых случаев, когда выгодоприобретателями выступают получатели средств бюджетов городских округов
	1 16 32000 04 0000 140	Денежные взыскания, налагаемые в возмещение ущерба, причиненного в результате незаконного или нецелевого использования бюджетных средств (в части бюджетов городских

		округов)
	1 16 35020 04 0000 140	Суммы по искам о возмещении вреда, причиненного окружающей среде, подлежащие зачислению в бюджеты городских округов
	1 16 43000 01 0000 140	Денежные взыскания (штрафы) за нарушение законодательства Российской Федерации об административных правонарушениях, предусмотренные статьей 20.25 Кодекса Российской Федерации об административных правонарушениях
	1 16 90040 04 0000 140	Прочие поступления от денежных взысканий (штрафов) и иных сумм в возмещение ущерба, зачисляемые в бюджеты городских округов
	1 17 01040 04 0000 180	Невыясненные поступления, зачисляемые в бюджеты городских округов
	1 17 05040 04 0000 180	Прочие неналоговые доходы бюджетов городских округов

** – администрирование поступлений по всем статьям, подстатьям соответствующей статьи, подвидам доходов бюджетов осуществляется администратором, указанным в группировочном коде бюджетной классификации в пределах определенной законодательством Российской Федерации компетенции.

Приложение № 4
к решению Совета Костомукшского городского округа
от № - СО/III

Таблица 1

Объем поступлений доходов в бюджет муниципального образования "Костомукшский городской округ" на 2018 год

тыс.руб.

	Наименование групп,подгрупп,статей,подстатей,элементов, подвида доходов	Код бюджетной классификации Российской Федерации								Сумма
		администратор	вид дохода					подвид дохода		
			группа	подгруппа	статья	подстатья	элемент	группа подвида	аналитическая группа	
I.	**НАЛОГОВЫЕ И НЕНАЛОГОВЫЕ**	**000**	**1**	**00**	**00**	**000**	**00**	**0000**	**000**	**446 613,9**
1.	**НАЛОГИ НА ПРИБЫЛЬ, ДОХОДЫ**	**000**	**1**	**01**	**00**	**000**	**00**	**0000**	**000**	**226 758,0**
1.1.	**Налог на доходы физических лиц**	**000**	**1**	**01**	**02**	**000**	**01**	**0000**	**110**	**226 758,0**
	источником которых является налоговый агент, за исключением доходов, в отношении которых исчисление и уплата налога осуществляются в соответствии со статьями 227, 227.1 и 228 Налогового кодекса	182	1	01	02	010	01	0000	110	224 600,0
	Налог на доходы физических лиц с доходов, полученных от осуществления деятельности физическими лицами, зарегистрированными в качестве индивидуальных предпринимателей, нотариусов, занимающихся частной практикой, адвокатов, учредивших адвокатские кабинеты, и других лиц, занимающихся	182	1	01	02	020	01	0000	110	937,0
	Налог на доходы физических лиц с доходов, полученных физическими лицами в соответствии со статьей 228 Налогового Кодекса Российской Федерации	182	1	01	02	030	01	0000	110	1 207,0
	фиксированных авансовых платежей с доходов, полученных физическими лицами, являющимися иностранными гражданами, осуществляющими трудовую деятельность по найму на основании патента в соответствии со статьей 227.1 Налогового кодекса	182	1	01	02	040	01	0000	110	14,0
2.	**НАЛОГИ НА ТОВАРЫ (РАБОТЫ, УСЛУГИ), РЕАЛИЗУЕМЫЕ НА ТЕРРИТОРИИ РОССИЙСКОЙ**	**000**	**1**	**03**	**00**	**000**	**00**	**0000**	**000**	**6 044,0**
2.1.	**Акцизы по подакцизным товарам (продукции), производимым на территории Российской Федерации**	**000**	**1**	**03**	**02**	**000**	**01**	**0000**	**110**	**6 044,0**
	топливо, подлежащие распределению между бюджетами субъектов Российской Федерации и местными бюджетами с учетом установленных дифференцированных нормативов отчислений в местные бюджеты	100	1	03	02	230	01	0000	110	2 400,0
	масла для дизельных и (или) карбюраторных (инжекторных) двигателей, подлежащие распределению между бюджетами субъектов Российской Федерации и местными бюджетами с учетом установленных дифференцированных нормативов	100	1	03	02	240	01	0000	110	24,0
	бензин, подлежащие распределению между бюджетами субъектов Российской Федерации и местными бюджетами с учетом установленных дифференцированных нормативов отчислений в местные бюджеты	100	1	03	02	250	01	0000	110	4 000,0
	бензин, подлежащие распределению между бюджетами субъектов Российской Федерации и местными бюджетами с учетом установленных дифференцированных нормативов отчислений в местные бюджеты	100	1	03	02	260	01	0000	110	-380,0
3.	**НАЛОГИ НА СОВОКУПНЫЙ ДОХОД**	**000**	**1**	**05**	**00**	**000**	**00**	**0000**	**000**	**27 815,0**
3.1.	**Единый налог на вмененный доход для отдельных видов деятельности**	**000**	**1**	**05**	**02**	**000**	**02**	**0000**	**110**	**23 100,0**

	Единый налог на вмененный доход для отдельных видов деятельности	182	1	05	02	010	02	0000	110	23 100,0
3.2.	**Налог, взимаемый в связи с применением патентной системы налогообложения**	**000**	**1**	**05**	**04**	**000**	**02**	**0000**	**110**	**4 715,0**
	Налог, взимаемый в связи с применением патентной системы налогообложения, зачисляемый в бюджеты городских округов	182	1	05	04	010	02	0000	110	4 715,0
4.	**НАЛОГИ НА ИМУЩЕСТВО**	**000**	**1**	**06**	**00**	**000**	**00**	**0000**	**000**	**54 130,0**
4.1.	**Налог на имущество физических лиц**	**000**	**1**	**06**	**01**	**000**	**00**	**0000**	**110**	**6 250,0**
	Налог на имущество физических лиц, взимаемый по ставкам, применяемым к объектам налогообложения, расположенным в границах городских округов	182	1	06	01	020	04	0000	110	6 250,0
4.2.	**Земельный налог**	**000**	**1**	**06**	**06**	**000**	**00**	**0000**	**110**	**47 880,0**
	Земельный налог с организаций	**000**	**1**	**06**	**06**	**030**	**00**	**0000**	**110**	**43 980,0**
	Земельный налог с организаций, обладающих земельным участком, расположенным в границах городских округов	182	1	06	06	032	04	0000	110	43 980,0
	Земельный налог с физических лиц	**000**	**1**	**06**	**06**	**040**	**00**	**0000**	**110**	**3 900,0**
	Земельный налог с физических лиц, обладающих земельным участком, расположенным в границах городских	182	1	06	06	042	04	0000	110	3 900,0
5.	**ГОСУДАРСТВЕННАЯ ПОШЛИНА**	**000**	**1**	**08**	**00**	**000**	**00**	**0000**	**000**	**4 754,0**
5.1.	**Государственная пошлина по делам, рассматриваемым в судах общей юрисдикции, мировыми судьями**	**000**	**1**	**08**	**03**	**000**	**01**	**0000**	**110**	**4 729,0**
	Государственная пошлина по делам, рассматриваемым в судах общей юрисдикции, мировыми судьями (за исключением Верховного Суда Российской	182	1	08	03	010	01	0000	110	4 729,0
5.2.	**Государственная пошлина за государственную регистрацию, а также за совершение прочих юридически значимых**	**000**	**1**	**08**	**07**	**000**	**01**	**0000**	**110**	**25,0**
	Государственная пошлина за выдачу разрешения на установку рекламной	445	1	08	07	150	01	0000	110	25,0
6.	**ДОХОДЫ ОТ ИСПОЛЬЗОВАНИЯ ИМУЩЕСТВА, НАХОДЯЩЕГОСЯ В ГОСУДАРСТВЕННОЙ И МУНИЦИПАЛЬНОЙ СОБСТВЕННОСТИ**	**000**	**1**	**11**	**00**	**000**	**00**	**0000**	**000**	**25 463,2**
6.1.	**иной платы за передачу в возмездное пользование государственного и муниципального имущества (за исключением имущества бюджетных и автономных учреждений, а также имущества государственных и**	**000**	**1**	**11**	**05**	**000**	**00**	**0000**	**120**	**25 463,2**
	Доходы, получаемые в виде арендной платы за земельные участки, государственная собственность на которые не разграничена, а также средства от продажи права на заключение договоров	**000**	**1**	**11**	**05**	**010**	**00**	**0000**	**120**	**19 356,2**
	за земельные участки, государственная собственность на которые не разграничена и которые расположены в границах городских округов, а также средства от продажи права на заключение договоров аренды указанных	044	1	11	05	012	04	0000	120	19 356,2
	платы за земли после разграничения государственной собственности на землю, а также средства от продажи права на заключение договоров аренды указанных земельных участков (за исключением земельных участков бюджетных и	**000**	**1**	**11**	**05**	**020**	**00**	**0000**	**120**	**686,4**
	а также средства от продажи права на заключение договоров аренды за земли, находящиеся в собственности городских округов (за исключением земельных участков муниципальных бюджетных и автономных	044	1	11	05	024	04	0000	120	686,4
	находящегося в оперативном управлении органов государственной власти, органов местного самоуправления, государственных внебюджетных фондов и созданных ими учреждений (за исключением имущества бюджетных и	**000**	**1**	**11**	**05**	**030**	**00**	**0000**	**120**	**5,9**
	находящегося в оперативном управлении органов управления городских округов и созданных ими учреждений (за исключением имущества муниципальных бюджетных и автономных учреждений)	044	1	11	05	034	04	0000	120	5,9

	Доходы от сдачи в аренду имущества, составляющего государственную (муниципальную) казну (за исключением земельных участков)	**000**	**1**	**11**	**05**	**070**	**00**	**0000**	**120**	**5 414,7**
	Доходы от сдачи в аренду имущества, составляющего казну городских округов (за исключением земельных участков)	044	1	11	05	074	04	0010	120	3 486,0
	Доходы от аренды имущества в части найма	044	1	11	05	074	04	0020	120	1 928,7
7.	**ПЛАТЕЖИ ПРИ ПОЛЬЗОВАНИИ ПРИРОДНЫМИ РЕСУРСАМИ**	**000**	**1**	**12**	**00**	**000**	**00**	**0000**	**000**	**77 003,4**
7.1.	**Плата за размещение твердых коммунальных отходов**	**000**	**1**	**12**	**01**	**000**	**00**	**0000**	**120**	**69 317,4**
	Плата за размещение твердых коммунальных отходов	**000**	**1**	**12**	**01**	**040**	**00**	**0000**	**120**	**69 317,4**
	Плата за размещение отходов производства	048	1	12	01	041	01	0000	120	69 314,4
	Плата за размещение твердых коммунальных отходов	048	1	12	01	042	01	0000	120	3,0
7.2.	**Плата за негативное воздействие на окружающую среду**	**000**	**1**	**12**	**01**	**000**	**01**	**0000**	**120**	**7 686,0**
	Плата за выбросы загрязняющих веществ в атмосферный воздух стационарными	048	1	12	01	010	01	0000	120	2 606,0
	Плата за сбросы загрязняющих веществ в водные объекты	048	1	12	01	030	01	0000	120	5 080,0
8.	**ДОХОДЫ ОТ ОКАЗАНИЯ ПЛАТНЫХ УСЛУГ (РАБОТ) И КОМПЕНСАЦИИ ЗАТРАТ ГОСУДАРСТВА**	**000**	**1**	**13**	**00**	**000**	**00**	**0000**	**000**	**3 579,7**
8.1.	**Доходы от оказания платных услуг (работ)**	**000**	**1**	**13**	**01**	**000**	**00**	**0000**	**130**	**3 365,8**
	Прочие доходы от оказания платных услуг	**000**	**1**	**13**	**01**	**990**	**00**	**0000**	**130**	**3 292,8**
	Платные услуги	044	1	13	01	994	04	0040	130	3 292,8
	Прочие доходы от оказания платных услуг	**000**	**1**	**13**	**01**	**990**	**00**	**0000**	**130**	**73,0**
	Прочие доходы от оказания платных услуг МКУ Закупки	445	1	13	01	994	04	0039	130	73,0
8.2.	**Доходы от компенсации затрат**	**000**	**1**	**13**	**02**	**000**	**00**	**0000**	**130**	**213,9**
	Прочие доходы от компенсации затрат	**000**	**1**	**13**	**02**	**990**	**00**	**0000**	**130**	**213,9**
	Прочие доходы от компенсации затрат бюджетов городских округов	445	1	13	02	994	04	0000	130	213,9
9.	**ДОХОДЫ ОТ ПРОДАЖИ МАТЕРИАЛЬНЫХ И**	**000**	**1**	**14**	**00**	**000**	**00**	**0000**	**000**	**14 708,5**
9.1.	**находящегося в государственной и муниципальной собственности (за исключением имущества автономных учреждений, а также имущества государственных и муниципальных**	**000**	**1**	**14**	**02**	**000**	**00**	**0000**	**410**	**7 765,8**
	Доходы от реализации имущества, находящегося в собственности городских округов (за исключением движимого имущества муниципальных бюджетных и автономных учреждений, а также имущества муниципальных унитарных предприятий, в том числе казенных), в	**000**	**1**	**14**	**02**	**040**	**00**	**0000**	**410**	**7 765,8**
	Доходы от реализации иного имущества, находящегося в собственности городских округов (за исключением имущества муниципальных бюджетных и автономных учреждений, а также имущества муниципальных унитарных предприятий, в том числе казенных), в части реализации	044	1	14	02	043	04	0000	410	7 765,8
9.2.	**Доходы от продажи земельных участков, находящихся в государственной и муниципальной собственности**	**000**	**1**	**14**	**06**	**000**	**00**	**0000**	**430**	**6 942,7**
	Доходы от продажи земельных участков, государственная собственность на которые не разграничена	**000**	**1**	**14**	**06**	**010**	**00**	**0000**	**430**	**4 603,7**
	Доходы от продажи земельных участков, государственная собственность на которые не разграничена и которые расположены в границах городских округов	044	1	14	06	012	04	0000	430	4 603,7
	Доходы от продажи земельных участков, государственная собственность на которые разграничена (за исключением земельных участков бюджетных и автономных	**000**	**1**	**14**	**06**	**020**	**00**	**0000**	**430**	**2 339,0**
	Доходы от продажи земельных участков, находящихся в собственности городских округов (за исключением земельных участков муниципальных бюджетных и автономных	044	1	14	06	024	04	0000	430	2 339,0
10.	**ШТРАФЫ, САНКЦИИ, ВОЗМЕЩЕНИЕ**	**000**	**1**	**16**	**00**	**000**	**00**	**0000**	**000**	**6 197,0**
10.1.	**Денежные взыскания (штрафы) за нарушение законодательства о налогах и**	**000**	**1**	**16**	**03**	**000**	**00**	**0000**	**140**	**205,7**

	законодательства о налогах и сборах, предусмотренные статьями 116, 119.1, 119.2, пунктами 1 и 2 статьи 120, статьями 125, 126, 126.1, 128, 129, 129.1, 129.4, 132, 133, 134, 135, 135.1, 135.2 Налогового кодекса	182	1	16	03	010	01	0000	140	185,2
	административные правонарушения в области налогов и сборов, предусмотренные Кодексом Российской Федерации об административных правонарушениях	182	1	16	03	030	01	0000	140	20,5
10.2.	**нарушение законодательства о применении контрольно-кассовой техники при осуществлении наличных денежных расчетов и (или) расчетов с**	**000**	**1**	**16**	**06**	**000**	**01**	**0000**	**140**	**80,0**
	законодательства о применении контрольно-кассовой техники при осуществлении наличных денежных расчетов и (или) расчетов с использованием платежных карт	182	1	16	06	000	01	0000	140	80,0
10.3.	**административные правонарушения в области государственного регулирования производства и оборота этилового спирта, алкогольной, спиртосодержащей и**	**000**	**1**	**16**	**08**	**000**	**01**	**0000**	**140**	**260,0**
	административные правонарушения в области государственного регулирования производства и оборота этилового спирта, алкогольной, спиртосодержащей продукции	141	1	16	08	010	01	0000	140	5,0
	административные правонарушения в области государственного регулирования производства и оборота табачной продукции	141	1	16	08	020	01	0000	140	50,0
	административные правонарушения в области государственного регулирования производства и оборота этилового спирта, алкогольной, спиртосодержащей и	**000**	**1**	**16**	**08**	**000**	**01**	**0000**	**140**	**205,0**
	административные правонарушения в области государственного регулирования производства и оборота этилового спирта, алкогольной, спиртосодержащей продукции	188	1	16	08	010	01	0000	140	205,0
10.4.	**Денежные взыскания (штрафы) за нарушение законодательства Российской Федерации о недрах, об особо охраняемых природных территориях, об охране и использовании животного мира, об экологической экспертизе, в области охраны окружающей среды, о рыболовстве и сохранении водных биологических**	**000**	**1**	**16**	**25**	**000**	**00**	**0000**	**140**	**626,0**
	Денежные взыскания (штрафы) за нарушение законодательства Российской Федерации об особо охраняемых природных территориях	048	1	16	25	020	01	0000	140	30,0
	Денежные взыскания (штрафы) за нарушение законодательства Российской Федерации о недрах, об особо охраняемых природных территориях, об охране и использовании животного мира, об экологической экспертизе, в области охраны окружающей среды, о рыболовстве и сохранении водных биологических	**000**	**1**	**16**	**25**	**000**	**00**	**0000**	**140**	**6,0**
	Денежные взыскания (штрафы) за нарушение законодательства Российской Федерации об охране и использовании животного мира	076	1	16	25	030	01	0000	140	6,0
	Денежные взыскания (штрафы) за нарушение законодательства Российской Федерации о недрах, об особо охраняемых природных территориях, об охране и использовании животного мира, об экологической экспертизе, в области охраны окружающей среды, о рыболовстве и сохранении водных биологических	**000**	**1**	**16**	**25**	**000**	**00**	**0000**	**140**	**50,0**
	Денежные взыскания (штрафы) за нарушение законодательства в области охраны окружающей среды	141	1	16	25	050	01	0000	140	50,0
	Денежные взыскания (штрафы) за нарушение лесного законодательства	**000**	**1**	**16**	**25**	**070**	**00**	**0000**	**140**	**35,0**

	Денежные взыскания (штрафы) за нарушение лесного законодательства на лесных участках, находящихся в собственности	188	1	16	25	073	04	0000	140	35,0
	Денежные взыскания (штрафы) за нарушение законодательства Российской Федерации о недрах, об особо охраняемых природных территориях, об охране и использовании животного мира, об экологической экспертизе, в области охраны окружающей среды, о рыболовстве и сохранении водных биологических	**000**	**1**	**16**	**25**	**000**	**00**	**0000**	**140**	**500,0**
	Денежные взыскания (штрафы) за нарушение земельного законодательства	321	1	16	25	060	01	0000	140	500,0
	Денежные взыскания (штрафы) за нарушение законодательства Российской Федерации о недрах, об особо охраняемых природных территориях, об охране и использовании животного мира, об экологической экспертизе, в области охраны окружающей среды, о рыболовстве и сохранении водных биологических	**000**	**1**	**16**	**25**	**000**	**00**	**0000**	**140**	**5,0**
	Денежные взыскания (штрафы) за нарушение законодательства Российской Федерации об охране и использовании животного мира	803	1	16	25	030	01	0000	140	5,0
10.5.	**Денежные взыскания (штрафы) за нарушение законодательства в области обеспечения санитарно-эпидемиологического благополучия человека и законодательства в сфере**	**000**	**1**	**16**	**28**	**000**	**01**	**0000**	**140**	**1 842,2**
	Денежные взыскания (штрафы) за нарушение законодательства в области обеспечения санитарно-эпидемиологического благополучия человека и законодательства в сфере защиты прав потребителей	141	1	16	28	000	01	0000	140	1 800,0
	Денежные взыскания (штрафы) за нарушение законодательства в области обеспечения санитарно-эпидемиологического благополучия человека и законодательства в сфере	**000**	**1**	**16**	**28**	**000**	**01**	**0000**	**140**	**42,2**
	Денежные взыскания (штрафы) за нарушение законодательства в области обеспечения санитарно-эпидемиологического благополучия человека и законодательства в сфере защиты прав потребителей	188	1	16	28	000	01	0000	140	42,2
10.6.	**Денежные взыскания (штрафы) за правонарушения в области дорожного**	**000**	**1**	**16**	**30**	**000**	**01**	**0000**	**140**	**255,0**
	Прочие денежные взыскания (штрафы) за правонарушения в области дорожного	188	1	16	30	030	01	0000	140	255,0
10.7.	**Денежные взыскания (штрафы) за нарушение законодательства Российской Федерации о контрактной системе в сфере закупок товаров, работ, услуг для обеспечения государственных и**	**000**	**1**	**16**	**33**	**000**	**00**	**0000**	**140**	**40,0**
	Денежные взыскания (штрафы) за нарушение законодательства Российской Федерации о контрактной системе в сфере закупок товаров, работ, услуг для обеспечения государственных и муниципальных нужд для	805	1	16	33	040	04	0000	140	40,0
10.8.	**Суммы по искам о возмещении вреда, причиненного окружающей среде**	**000**	**1**	**16**	**35**	**000**	**00**	**0000**	**140**	**133,4**
	Суммы по искам о возмещении вреда, причиненного окружающей среде, подлежащие зачислению в бюджеты	825	1	16	35	020	04	0000	140	133,4
10.9.	**Денежные взыскания (штрафы) за нарушение законодательства Российской Федерации об административных правонарушениях, предусмотренные статьей 20.25 Кодекса Российской Федерации об административных**	**000**	**1**	**16**	**43**	**000**	**00**	**0000**	**140**	**19,8**
	Денежные взыскания (штрафы) за нарушение законодательства Российской Федерации об административных правонарушениях, предусмотренные статьей 20.25 Кодекса Российской Федерации об административных правонарушениях	182	1	16	43	000	01	0000	140	0,4
	Денежные взыскания (штрафы) за нарушение законодательства Российской Федерации об административных правонарушениях, предусмотренные статьей 20.25 Кодекса Российской Федерации об административных	**000**	**1**	**16**	**43**	**000**	**00**	**0000**	**140**	**19,4**

	законодательства Российской Федерации об административных правонарушениях, предусмотренные статьей 20.25 Кодекса Российской Федерации об административных правонарушениях	322	1	16	43	000	01	0000	140	19,4
10.10.	**нарушение законодательства Российской Федерации об административных правонарушениях, предусмотренные статьей 20.25 Кодекса Российской Федерации об административных**	**000**	**1**	**16**	**43**	**000**	**01**	**0000**	**140**	**754,8**
	законодательства Российской Федерации об административных правонарушениях, предусмотренные статьей 20.25 Кодекса Российской Федерации об административных правонарушениях	048	1	16	43	000	01	0000	140	12,0
	нарушение законодательства Российской Федерации об административных правонарушениях, предусмотренные статьей 20.25 Кодекса Российской Федерации об административных	**000**	**1**	**16**	**43**	**000**	**01**	**0000**	**140**	**5,0**
	законодательства Российской Федерации об административных правонарушениях, предусмотренные статьей 20.25 Кодекса Российской Федерации об административных правонарушениях	081	1	16	43	000	01	0000	140	5,0
	нарушение законодательства Российской Федерации об административных правонарушениях, предусмотренные статьей 20.25 Кодекса Российской Федерации об административных	**000**	**1**	**16**	**43**	**000**	**01**	**0000**	**140**	**20,0**
	законодательства Российской Федерации об административных правонарушениях, предусмотренные статьей 20.25 Кодекса Российской Федерации об административных правонарушениях	141	1	16	43	000	01	0000	140	20,0
	нарушение законодательства Российской Федерации об административных правонарушениях, предусмотренные статьей 20.25 Кодекса Российской Федерации об административных	**000**	**1**	**16**	**43**	**000**	**01**	**0000**	**140**	**3,0**
	законодательства Российской Федерации об административных правонарушениях, предусмотренные статьей 20.25 Кодекса Российской Федерации об административных правонарушениях	177	1	16	43	000	01	0000	140	3,0
	нарушение законодательства Российской Федерации об административных правонарушениях, предусмотренные статьей 20.25 Кодекса Российской Федерации об административных	**000**	**1**	**16**	**43**	**000**	**01**	**0000**	**140**	**714,8**
	законодательства Российской Федерации об административных правонарушениях, предусмотренные статьей 20.25 Кодекса Российской Федерации об административных правонарушениях	188	1	16	43	000	01	0000	140	714,8
10.11.	**Денежные взыскания (штрафы), установленные законами субъектов Российской Федерации за несоблюдение**	**000**	**1**	**16**	**51**	**000**	**02**	**0000**	**140**	**150,0**
	Денежные взыскания (штрафы), установленные законами субъектов Российской Федерации за несоблюдение муниципальных правовых актов,	445	1	16	51	020	02	0000	140	150,0
10.12.	**Прочие поступления от денежных взысканий (штрафов) и иных сумм в**	**000**	**1**	**16**	**90**	**000**	**00**	**0000**	**140**	**1 830,1**
	Прочие поступления от денежных взысканий (штрафов) и иных сумм в возмещение ущерба, зачисляемые в бюджеты городских	076	1	16	90	040	04	0000	140	122,6
	Прочие поступления от денежных взысканий (штрафов) и иных сумм в	**000**	**1**	**16**	**90**	**000**	**00**	**0000**	**140**	**30,0**
	Прочие поступления от денежных взысканий (штрафов) и иных сумм в возмещение ущерба, зачисляемые в бюджеты городских	106	1	16	90	040	04	0000	140	30,0

	Прочие поступления от денежных взысканий (штрафов) и иных сумм в	**000**	**1**	**16**	**90**	**000**	**00**	**0000**	**140**	**12,0**
	Прочие поступления от денежных взысканий (штрафов) и иных сумм в возмещение ущерба, зачисляемые в бюджеты городских	141	1	16	90	040	04	0000	140	12,0
	Прочие поступления от денежных взысканий (штрафов) и иных сумм в	**000**	**1**	**16**	**90**	**000**	**00**	**0000**	**140**	**7,0**
	Прочие поступления от денежных взысканий (штрафов) и иных сумм в возмещение ущерба, зачисляемые в бюджеты городских	177	1	16	90	040	04	0000	140	7,0
	Прочие поступления от денежных взысканий (штрафов) и иных сумм в	**000**	**1**	**16**	**90**	**000**	**00**	**0000**	**140**	**1,5**
	Прочие поступления от денежных взысканий (штрафов) и иных сумм в возмещение ущерба, зачисляемые в бюджеты городских	180	1	16	90	040	04	0000	140	1,5
	Прочие поступления от денежных взысканий (штрафов) и иных сумм в	**000**	**1**	**16**	**90**	**000**	**00**	**0000**	**140**	**1 464,0**
	Прочие поступления от денежных взысканий (штрафов) и иных сумм в возмещение ущерба, зачисляемые в бюджеты городских	188	1	16	90	040	04	0000	140	1 464,0
	Прочие поступления от денежных взысканий (штрафов) и иных сумм в	**000**	**1**	**16**	**90**	**000**	**00**	**0000**	**140**	**150,0**
	Прочие поступления от денежных взысканий, зачисляемые в бюджеты городских округов, налагаемых Административной комиссией по делам несовершеннолетних	445	1	16	90	040	04	0020	140	150,0
	Прочие поступления от денежных взысканий (штрафов) и иных сумм в	**000**	**1**	**16**	**90**	**000**	**00**	**0000**	**140**	**3,0**
	Прочие поступления от денежных взысканий (штрафов) и иных сумм в возмещение ущерба, зачисляемые в бюджеты городских	803	1	16	90	040	04	0000	140	3,0
	Прочие поступления от денежных взысканий (штрафов) и иных сумм в	**000**	**1**	**16**	**90**	**000**	**00**	**0000**	**140**	**40,0**
	Прочие поступления от денежных взысканий (штрафов) и иных сумм в возмещение ущерба, зачисляемые в бюджеты городских	825	1	16	90	040	04	0000	140	40,0
11.	**ПРОЧИЕ НЕНАЛОГОВЫЕ ДОХОДЫ**	**000**	**1**	**17**	**00**	**000**	**00**	**0000**	**000**	**161,1**
11.1.	**Прочие неналоговые доходы**	**000**	**1**	**17**	**05**	**000**	**00**	**0000**	**180**	**161,1**
	Прочие неналоговые доходы бюджетов городских округов	044	1	17	05	040	04	0000	180	61,1
	Прочие неналоговые доходы	**000**	**1**	**17**	**05**	**000**	**00**	**0000**	**180**	**100,0**
	Прочие неналоговые доходы в части получения лесных податей	445	1	17	05	040	04	0010	180	100,0
II.	**БЕЗВОЗМЕЗДНЫЕ ПОСТУПЛЕНИЯ**	**000**	**2**	**00**	**00**	**000**	**00**	**0000**	**000**	**385 910,6**
1.	**Безвозмездные поступления от других бюджетов бюджетной системы Российской**	**000**	**2**	**02**	**00**	**000**	**00**	**0000**	**000**	**386 072,8**
1.1.	**Субсидии бюджетам бюджетной системы Российской Федерации (межбюджетные субсидии)**	**000**	**2**	**02**	**20**	**000**	**00**	**0000**	**151**	**860,2**
	Субсидии бюджетам городских округов на софинансирование капитальных вложений в объекты муниципальной собственности	**000**	**2**	**02**	**20**	**070**	**00**	**0000**	**151**	**860,2**
	Субсидии бюджетам городских округов на софинансирование капитальных вложений в объекты муниципальной собственности	445	2	02	20	077	04	0000	151	860,2
1.2.	**Субсидии бюджетам городских округов на поддержку государственных программ субъектов Российской Федерации и муниципальных программ формирования современной городской среды**	**000**	**2**	**02**	**25**	**000**	**00**	**0000**	**151**	**4 888,5**
	Субсидии бюджетам городских округов на поддержку обустройства мест массового отдыха населения (городских парков)	445	2	02	25	560	04	0000	151	368,2
	Субсидии бюджетам городских округов на реализацию мероприятий государственной программы Российской Федерации "Доступная среда" на 2011 - 2020 годы	**000**	**2**	**02**	**25**	**020**	**00**	**0000**	**151**	**113,6**
	Субсидии бюджетам городских округов на реализацию мероприятий государственной программы Российской Федерации "Доступная среда" на 2011 - 2020 годы	445	2	02	25	027	04	0000	151	113,6
	Субсидии бюджетам городских округов на создание в общеобразовательных организациях, расположенных в сельской местности, условий для занятий	**000**	**2**	**02**	**25**	**090**	**00**	**0000**	**151**	**500,0**
	Субсидии бюджетам городских округов на создание в общеобразовательных организациях, расположенных в сельской местности, условий для занятий физической	445	2	02	25	097	04	0000	151	500,0

	Субсидии бюджетам городских округов на поддержку государственных программ субъектов Российской Федерации и муниципальных программ формирования современной городской среды	**000**	**2**	**02**	**25**	**550**	**00**	**0000**	**151**	**3 906,7**
	Субсидии бюджетам городских округов на поддержку государственных программ субъектов Российской Федерации и муниципальных программ формирования современной городской среды	445	2	02	25	555	04	0000	151	3 906,7
1.3.	**Субсидии бюджетам за счет средств резервного фонда Президента Российской**	**000**	**2**	**02**	**29**	**000**	**00**	**0000**	**151**	**35 577,0**
	Прочие субсидии бюджетам городских	**000**	**2**	**02**	**29**	**990**	**00**	**0000**	**151**	**35 577,0**
	Прочие субсидии бюджетам городских	445	2	02	29	999	04	0000	151	35 577,0
1.4.	**Субвенции бюджетам бюджетной системы Российской Федерации**	**000**	**2**	**02**	**30**	**000**	**00**	**0000**	**151**	**46 324,0**
	Субвенции бюджетам городских округов на выполнение передаваемых полномочий субъектов Российской Федерации	**000**	**2**	**02**	**30**	**020**	**00**	**0000**	**151**	**46 324,0**
	Субвенции бюджетам городских округов на выполнение передаваемых полномочий субъектов Российской Федерации	445	2	02	30	024	04	0000	151	46 324,0
1.5.	**Субвенции бюджетам городских округов на осуществление полномочий по составлению (изменению) списков кандидатов в присяжные заседатели федеральных судов общей юрисдикции в**	**000**	**2**	**02**	**35**	**000**	**00**	**0000**	**151**	**3 111,8**
	Субвенции бюджетам городских округов на предоставление жилых помещений детям-сиротам и детям, оставшимся без попечения родителей, лицам из их числа по договорам найма специализированных	**000**	**2**	**02**	**35**	**080**	**00**	**0000**	**151**	**3 088,0**
	Субвенции бюджетам городских округов на предоставление жилых помещений детям-сиротам и детям, оставшимся без попечения родителей, лицам из их числа по договорам найма специализированных жилых	044	2	02	35	082	04	0000	151	3 088,0
	Субвенции бюджетам городских округов на осуществление полномочий по составлению (изменению) списков кандидатов в присяжные заседатели федеральных судов общей юрисдикции в	**000**	**2**	**02**	**35**	**000**	**00**	**0000**	**151**	**23,8**
	Субвенции бюджетам городских округов на осуществление полномочий по составлению (изменению) списков кандидатов в присяжные заседатели федеральных судов общей юрисдикции в Российской Федерации	445	2	02	35	120	04	0000	151	23,8
1.6.	**Прочие субвенции бюджетам городских**	**000**	**2**	**02**	**39**	**000**	**00**	**0000**	**151**	**294 965,0**
	Прочие субвенции бюджетам городских	**000**	**2**	**02**	**39**	**990**	**00**	**0000**	**151**	**294 965,0**
	Прочие субвенции бюджетам городских	445	2	02	39	999	04	0000	151	294 965,0
1.7.	**Межбюджетные трансферты, передаваемые бюджетам, за счет средств резервного фонда Президента Российской**	**000**	**2**	**02**	**49**	**000**	**00**	**0000**	**151**	**346,3**
	Прочие межбюджетные трансферты, передаваемые бюджетам городских	**000**	**2**	**02**	**49**	**990**	**00**	**0000**	**151**	**346,3**
	Прочие межбюджетные трансферты, передаваемые бюджетам городских округов	445	2	02	49	999	04	0000	151	346,3
2.	**ПРОЧИЕ БЕЗВОЗМЕЗДНЫЕ**	**000**	**2**	**07**	**00**	**000**	**00**	**0000**	**000**	**346,9**
2.1.	**Прочие безвозмездные поступления в бюджеты городских округов на реализацию мероприятий по поддержке развития территориального**	**000**	**2**	**07**	**04**	**000**	**00**	**0000**	**180**	**346,9**
	Прочие безвозмездные поступления в бюджеты городских округов на реализацию проекта по Программе поддержки местных	445	2	07	04	050	04	0110	180	316,9
	Прочие безвозмездные поступления в бюджеты городских округов на реализацию мероприятий по поддержке развития территориального общественного	445	2	07	04	050	04	0140	180	30,0
3.	**ВОЗВРАТ ОСТАТКОВ СУБСИДИЙ, СУБВЕНЦИЙ И ИНЫХ МЕЖБЮДЖЕТНЫХ ТРАНСФЕРТОВ, ИМЕЮЩИХ ЦЕЛЕВОЕ НАЗНАЧЕНИЕ,**	**000**	**2**	**19**	**00**	**000**	**00**	**0000**	**000**	**-509,1**
3.1.	**государственную поддержку малого и среднего предпринимательства, включая крестьянские (фермерские) хозяйства, а также на реализацию мероприятий по поддержке молодежного предпринимательства из бюджетов**	**000**	**2**	**19**	**25**	**000**	**00**	**0000**	**151**	**-461,9**

	государственную поддержку малого и среднего предпринимательства, включая крестьянские (фермерские) хозяйства, а также на реализацию мероприятий по поддержке молодежного предпринимательства из бюджетов	**000**	**2**	**19**	**25**	**520**	**00**	**0000**	**151**	**-461,9**
	государственную поддержку малого и среднего предпринимательства, включая крестьянские (фермерские) хозяйства, а также на реализацию мероприятий по поддержке молодежного предпринимательства из бюджетов	445	2	19	25	527	04	0000	151	-461,9
3.2.	**Возврат прочих остатков субсидий, субвенций и иных межбюджетных трансфертов, имеющих целевое назначение, прошлых лет из бюджетов**	**000**	**2**	**19**	**60**	**000**	**00**	**0000**	**151**	**-47,2**
	Возврат прочих остатков субсидий, субвенций и иных межбюджетных трансфертов, имеющих целевое назначение, прошлых лет из бюджетов городских округов	445	2	19	60	010	04	0000	151	-47,2
	Всего доходов									**832 524,5**

Приложение № 5
к решению Совета Костомукшского городского округа
от № - СО/III

Ведомственная структура расходов бюджета муниципального образования"Костомукшский городской округ" на 2018 год

тыс. руб.

Наименование	Код ГРБС	Раздел	Подраздел	Целевая статья	Вид расходов	Всего расходов на 2018 год			
						ИТОГО	расходы за счет средств местного бюджета	расходы за счет средств предпринимательской деятельности	расходы за счет средств финансовой помощи
Муниципальное казенное учреждение "Комитет по управлению муниципальной собственностью Костомукшского городского округа"	**044**					**37 829,4**	**30 782,5**	**3 292,8**	**3 754,1**
ОБЩЕГОСУДАРСТВЕННЫЕ ВОПРОСЫ	**044**	**01**				**24 989,3**	**24 361,0**	**0,0**	**628,3**
Другие общегосударственные вопросы	***044***	***01***	***13***			***24 989,3***	***24 361,0***	***0,0***	***628,3***
Муниципальная программа "Управление муниципальным имуществом Костомукшского городского округа на 2017-2020 годы	**044**	**01**	**13**	**07 0 00 0 000 0**		**24 989,3**	**24 361,0**	**0,0**	**628,3**
Содержание МКУ "Комитет по управлению муниципальной собственностью"	**044**	**01**	**13**	**07 0 01 0 000 0**		**17 720,3**	**17 092,0**	**0,0**	**628,3**
Расходы прочих учреждений	**044**	**01**	**13**	**07 0 01 2 106 0**		**17 092,0**	**17 092,0**	**0,0**	**0,0**
Расходы на выплаты персоналу казенных учреждений	044	01	13	07 0 01 2 106 0	110	14 371,0	14 371,0	0,0	0,0
Иные закупки товаров, работ и услуг для обеспечения государственных (муниципальных) нужд	044	01	13	07 0 01 2 106 0	240	2 711,2	2 711,2	0,0	0,0
Уплата налогов, сборов и иных платежей	044	01	13	07 0 01 2 106 0	850	9,8	9,8	0,0	0,0
Реализация мероприятий государственной программы Республики Карелия «Эффективное управление региональными и муниципальными финансами в Республике Карелия	**044**	**01**	**13**	**07 0 01 4 317 0**		**628,3**	**0,0**	**0,0**	**628,3**
Расходы на выплаты персоналу казенных учреждений	044	01	13	07 0 01 4 317 0	110	628,3	0,0	0,0	628,3
Расходы, сопровождающие процесс управления муниципальной собственностью	**044**	**01**	**13**	**07 0 02 0 000 0**		**7 269,0**	**7 269,0**	**0,0**	**0,0**
Мероприятия, связанные с реализацией полномочий по управлению муниципальной собственностью	**044**	**01**	**13**	**07 0 02 8 301 0**		**7 269,0**	**7 269,0**	**0,0**	**0,0**
Иные закупки товаров, работ и услуг для обеспечения государственных (муниципальных) нужд	044	01	13	07 0 02 8 301 0	240	7 222,0	7 222,0	0,0	0,0
Уплата налогов, сборов и иных платежей	044	01	13	07 0 02 8 301 0	850	47,0	47,0	0,0	0,0
НАЦИОНАЛЬНАЯ БЕЗОПАСНОСТЬ И ПРАВООХРАНИТЕЛЬНАЯ ДЕЯТЕЛЬНОСТЬ	**044**	**03**				**4 596,0**	**1 265,4**	**3 292,8**	**37,8**
Защита населения и территории от чрезвычайных ситуаций природного и техногенного характера, гражданская оборона	***044***	***03***	***09***			***4 596,0***	***1 265,4***	***3 292,8***	***37,8***
Муниципальная программа "Безопасный город муниципального образования Костомукшский городской округ на 2017-2020 годы"	**044**	**03**	**09**	**10 0 00 0 000 0**		**4 596,0**	**1 265,4**	**3 292,8**	**37,8**
Подпрограмма "Организация работы Единой диспетчерской службы на базе Муниципального казенного учреждения"	**044**	**03**	**09**	**10 1 00 0 000 0**		**4 346,0**	**1 015,4**	**3 292,8**	**37,8**
Реализация мероприятий государственной программы Республики Карелия «Эффективное управление региональными и муниципальными финансами в Республике Карелия	**044**	**03**	**09**	**10 1 00 4 317 0**		**37,8**	**0,0**	**0,0**	**37,8**
Расходы на выплаты персоналу казенных учреждений	044	03	09	10 1 00 4 317 0	110	37,8	0,0	0,0	37,8
Содержание единой диспетчерской службы	**044**	**03**	**09**	**10 1 00 8 325 0**		**4 308,2**	**1 015,4**	**3 292,8**	**0,0**
Расходы на выплаты персоналу казенных учреждений	044	03	09	10 1 00 8 325 0	110	3 808,2	944,6	2 863,6	0,0
Иные закупки товаров, работ и услуг для обеспечения государственных (муниципальных) нужд	044	03	09	10 1 00 8 325 0	240	489,1	70,8	418,3	0,0
Уплата налогов, сборов и иных платежей	044	03	09	10 1 00 8 325 0	850	10,9	0,0	10,9	0,0
Подпрограмма "Развитие системы оповещения населения при угрозе возникновения чрезвычайных ситуаций на территории городского округа"	**044**	**03**	**09**	**10 3 00 0 000 0**		**250,0**	**250,0**	**0,0**	**0,0**
Мероприятия по гражданской обороне и защите населения от чрезвычайных ситуаций	**044**	**03**	**09**	**10 3 00 8 303 0**		**250,0**	**250,0**	**0,0**	**0,0**
Иные закупки товаров, работ и услуг для обеспечения государственных (муниципальных) нужд	044	03	09	10 3 00 8 303 0	240	250,0	250,0	0,0	0,0
ЖИЛИЩНО-КОММУНАЛЬНОЕ ХОЗЯЙСТВО	**044**	**05**				**5 156,1**	**5 156,1**	**0,0**	**0,0**
Жилищное хозяйство	***044***	***05***	***01***			***4 948,3***	***4 948,3***	***0,0***	***0,0***
Муниципальная программа «Жилищно-коммунальное хозяйство муниципального образования «Костомукшский городской округ» до 2020 года».	**044**	**05**	**01**	**06 0 00 0 000 0**		**4 948,3**	**4 948,3**	**0,0**	**0,0**
Муниципальная подпрограмма «Обеспечение населения муниципального образования качественными жилищно-коммунальными услугами»	**044**	**05**	**01**	**06 4 00 0 000 0**		**4 948,3**	**4 948,3**	**0,0**	**0,0**
Мероприятия в области жилищно-коммунального хозяйства	**044**	**05**	**01**	**06 4 00 8 306 0**		**4 948,3**	**4 948,3**	**0,0**	**0,0**
Иные закупки товаров, работ и услуг для обеспечения государственных (муниципальных) нужд	044	05	01	06 4 00 8 306 0	240	4 948,3	4 948,3	0,0	0,0
Коммунальное хозяйство	***044***	***05***	***02***			***207,8***	***207,8***	***0,0***	***0,0***
Муниципальная программа «Жилищно-коммунальное хозяйство муниципального образования «Костомукшский городской округ» до 2020 года».	**044**	**05**	**02**	**06 0 00 0 000 0**		**207,8**	**207,8**	**0,0**	**0,0**
Муниципальная подпрограмма «Энергосбережение и повышение энергетической эффективности на территории муниципального образования «Костомукшский городской округ на 2014-2020 г.г.»	**044**	**05**	**02**	**06 2 00 0 000 0**		**207,8**	**207,8**	**0,0**	**0,0**
Мероприятия в области жилищно-коммунального хозяйства	**044**	**05**	**02**	**06 2 00 8 306 0**		**207,8**	**207,8**	**0,0**	**0,0**
Иные закупки товаров, работ и услуг для обеспечения государственных (муниципальных) нужд	044	05	02	06 2 00 8 306 0	240	207,8	207,8	0,0	0,0

Приложение № 5
к решению Совета Костомукшского городского округа
от № - СО/III

Ведомственная структура расходов бюджета муниципального образования"Костомукшский городской округ" на 2018 год

тыс. руб.

Наименование	Код ГРБС	Раздел	Подраздел	Целевая статья	Вид расходов	Всего расходов на 2018 год			
						ИТОГО	расходы за счет средств местного бюджета	расходы за счет средств предпринимательской деятельности	расходы за счет средств финансовой помощи
СОЦИАЛЬНАЯ ПОЛИТИКА	**044**	**10**				**3 088,0**	**0,0**	**0,0**	**3 088,0**
Охрана семьи и детства	***044***	***10***	***04***			***3 088,0***	***0,0***	***0,0***	***3 088,0***
Муниципальная программа " Развитие образования на территории Костомукшского городского округа на 2015 - 2020 годы»	**044**	**10**	**04**	**01 0 00 0 000 0**		**3 088,0**	**0,0**	**0,0**	**3 088,0**
Подпрограмма «Охрана семьи и детства»	**044**	**10**	**04**	**01 6 00 0 000 0**		**3 088,0**	**0,0**	**0,0**	**3 088,0**
Оказание мер социальной поддержки детям-сиротам, детям, оставшимся без попечения родителей, лицам из числа указанной категории детей, а также гражданам, желающим взять детей на воспитание в семью	**044**	**10**	**04**	**01 6 02 0 000 0**		**3 088,0**	**0,0**	**0,0**	**3 088,0**
Софинансирование мероприятий по предоставлению жилых помещений детям-сиротам и детям, оставшимся без попечения родителей, лицам из их числа по договорам найма специализированных жилых помещений	**044**	**10**	**04**	**01 6 02 R 082 0**		**3 069,0**	**0,0**	**0,0**	**3 069,0**
Бюджетные инвестиции	044	10	04	01 6 02 R 082 0	410	3 069,0	0,0	0,0	3 069,0
Администрирование мероприятий по предоставлению жилых помещений детям-сиротам и детям, оставшимся без попечения родителей, лицам из их числа по договорам найма специализированных жилых помещений	**044**	**10**	**04**	**01 6 02 K 082 0**		**19,0**	**0,0**	**0,0**	**19,0**
Иные закупки товаров, работ и услуг для обеспечения государственных (муниципальных) нужд	044	10	04	01 6 02 K 082 0	240	19,0	0,0	0,0	19,0
Администрация Костомукшского городского округа	**445**					**808 747,1**	**425 938,0**	**490,4**	**382 318,7**
ОБЩЕГОСУДАРСТВЕННЫЕ ВОПРОСЫ	**445**	**01**				**70 731,3**	**66 907,6**	**143,5**	**3 680,2**
Функционирование высшего должностного лица субъекта Российской Федерации и муниципального образования	***445***	***01***	***02***			***2 288,9***	***2 201,6***	***0,0***	***87,3***
Расходы на содержание главы Костомукшского городского округа в рамках непрограммных направлений деятельности	**445**	**01**	**02**	**00 0 00 1 201 0**		**2 201,6**	**2 201,6**	**0,0**	**0,0**
Расходы на выплаты персоналу государственных (муниципальных) органов	445	01	02	00 0 00 1 201 0	120	2 201,6	2 201,6	0,0	0,0
Реализация мероприятий государственной программы Республики Карелия «Эффективное управление региональными и муниципальными финансами в Республике Карелия	**445**	**01**	**02**	**00 0 00 4 317 0**		**87,3**	**0,0**	**0,0**	**87,3**
Расходы на выплаты персоналу государственных (муниципальных) органов	445	01	02	00 0 00 4 317 0	120	87,3	0,0	0,0	87,3
Функционирование законодательных (представительных) органов государственной власти и представительных органов муниципальных образований	***445***	***01***	***03***			***4 907,6***	***4 716,6***	***0,0***	***191,0***
Расходы на обеспечение деятельности представительного органа местного самоуправления – Совета Костомукшского городского округа в рамках непрограммных направлений деятельности	**445**	**01**	**03**	**00 0 00 1 202 0**		**4 716,6**	**4 716,6**	**0,0**	**0,0**
Расходы на выплаты персоналу государственных (муниципальных) органов	445	01	03	00 0 00 1 202 0	120	4 716,1	4 716,1	0,0	0,0
Уплата налогов, сборов и иных платежей	445	01	03	00 0 00 1 202 0	850	0,5	0,5	0,0	0,0
Реализация мероприятий государственной программы Республики Карелия «Эффективное управление региональными и муниципальными финансами в Республике Карелия	**445**	**01**	**03**	**00 0 00 4 317 0**		**191,0**	**0,0**	**0,0**	**191,0**
Расходы на выплаты персоналу государственных (муниципальных) органов	445	01	03	00 0 00 4 317 0	120	191,0	0,0	0,0	191,0
Функционирование Правительства Российской Федерации, высших исполнительных органов государственной власти субъектов Российской Федерации, местных администраций	***445***	***01***	***04***			***39 397,2***	***36 922,9***	***0,0***	***2 474,3***
Расходы на обеспечение деятельности администрации Костомукшского городского округа в рамках непрограммных направлений деятельности	**445**	**01**	**04**	**00 0 00 1 204 0**		**36 922,9**	**36 922,9**	**0,0**	**0,0**
Расходы на выплаты персоналу государственных (муниципальных) органов	445	01	04	00 0 00 1 204 0	120	34 500,1	34 500,1	0,0	0,0
Иные закупки товаров, работ и услуг для обеспечения государственных (муниципальных) нужд	445	01	04	00 0 00 1 204 0	240	2 417,3	2 417,3	0,0	0,0
Уплата налогов, сборов и иных платежей	445	01	04	00 0 00 1 204 0	850	5,5	5,5	0,0	0,0
Осуществление государственных полномочий РК по созданию комиссий по делам несовершеннолетних и защите их прав и организации деятельности таких комиссий в рамках непрограммных направлений деятельности	**445**	**01**	**04**	**00 0 00 4 202 0**		**559,0**	**0,0**	**0,0**	**559,0**
Расходы на выплаты персоналу государственных (муниципальных) органов	445	01	04	00 0 00 4 202 0	120	500,6	0,0	0,0	500,6
Иные закупки товаров, работ и услуг для обеспечения государственных (муниципальных) нужд	445	01	04	00 0 00 4 202 0	240	58,4	0,0	0,0	58,4
Осуществление государственных полномочий РК по регулированию цен (тарифов) на отдельные виды продукции, товаров и услуг в рамках непрограммных направлений деятельности	**445**	**01**	**04**	**00 0 00 4 212 0**		**38,0**	**0,0**	**0,0**	**38,0**
Расходы на выплаты персоналу государственных (муниципальных) органов	445	01	04	00 0 00 4 212 0	120	25,8	0,0	0,0	25,8
Иные закупки товаров, работ и услуг для обеспечения государственных (муниципальных) нужд	445	01	04	00 0 00 4 212 0	240	12,2	0,0	0,0	12,2
Осуществление государственных полномочий Республики Карелия по созданию и обеспечению деятельности административных комиссий и определению перечня должностных лиц, уполномоченных составлять протоколы об административных правонарушениях в рамках непрограммных направлений деятельности	**445**	**01**	**04**	**00 0 00 4 214 0**		**455,0**	**0,0**	**0,0**	**455,0**
Расходы на выплаты персоналу государственных (муниципальных) органов	445	01	04	00 0 00 4 214 0	120	448,4	0,0	0,0	448,4

Приложение № 5
к решению Совета Костомукшского городского округа
от № - СО/III

Ведомственная структура расходов бюджета муниципального образования"Костомукшский городской округ" на 2018 год

тыс. руб.

Наименование	Код ГРБС	Раздел	Подраздел	Целевая статья	Вид расходов	Всего расходов на 2018 год			
						ИТОГО	расходы за счет средств местного бюджета	расходы за счет средств предпринимательской деятельности	расходы за счет средств финансовой помощи
Иные закупки товаров, работ и услуг для обеспечения государственных (муниципальных) нужд	445	01	04	00 0 00 4 214 0	240	6,6	0,0	0,0	6,6
Реализация мероприятий государственной программы Республики Карелия «Эффективное управление региональными и муниципальными финансами в Республике Карелия	**445**	**01**	**04**	**00 0 00 4 317 0**		**1 422,3**	**0,0**	**0,0**	**1 422,3**
Расходы на выплаты персоналу государственных (муниципальных) органов	445	01	04	00 0 00 4 317 0	120	1 422,3	0,0	0,0	1 422,3
Судебная система	***445***	***01***	***05***			***23,8***	***0,0***	***0,0***	***23,8***
Субвенции на осуществление полномочий по составлению (изменению) списков кандидатов в присяжные заседатели федеральных судов общей юрисдикции в Российской Федерации	**445**	**01**	**05**	**00 0 00 5 120 0**		**23,8**	**0,0**	**0,0**	**23,8**
Иные закупки товаров, работ и услуг для обеспечения государственных (муниципальных) нужд	445	01	05	00 0 00 5 120 0	240	23,8	0,0	0,0	23,8
Обеспечение деятельности финансовых, налоговых и таможенных органов и органов финансового (финансово-бюджетного) надзора	***445***	***01***	***06***			***3 659,9***	***3 525,7***	***0,0***	***134,2***
Расходы на обеспечение деятельности Контрольно-счетного органа в рамках непрограммных направлений деятельности	**445**	**01**	**06**	**00 0 00 1 208 0**		**3 525,7**	**3 525,7**	**0,0**	**0,0**
Расходы на выплаты персоналу государственных (муниципальных) органов	445	01	06	00 0 00 1 208 0	120	3 525,2	3 525,2	0,0	0,0
Уплата налогов, сборов и иных платежей	445	01	06	00 0 00 1 208 0	850	0,5	0,5	0,0	0,0
Реализация мероприятий государственной программы Республики Карелия «Эффективное управление региональными и муниципальными финансами в Республике Карелия	**445**	**01**	**06**	**00 0 00 4 317 0**		**134,2**	**0,0**	**0,0**	**134,2**
Расходы на выплаты персоналу государственных (муниципальных) органов	445	01	06	00 0 00 4 317 0	120	134,2	0,0	0,0	134,2
Резервные фонды	***445***	***01***	***11***			***100,0***	***100,0***	***0,0***	***0,0***
Резервные фонды администрации Костомукшского городского округа в рамках непрограммных направлений деятельности	**445**	**01**	**11**	**00 0 00 1 206 0**		**100,0**	**100,0**	**0,0**	**0,0**
Резервные средства	445	01	11	00 0 00 1 206 0	870	100,0	100,0	0,0	0,0
Другие общегосударственные вопросы	***445***	***01***	***13***			***20 353,9***	***19 440,8***	***143,5***	***769,6***
Расходы прочих учреждений в рамках непрограммных направлений	**445**	**01**	**13**	**00 0 00 2 106 0**		**17 251,6**	**17 108,1**	**143,5**	**0,0**
Расходы на выплаты персоналу казенных учреждений	445	01	13	00 0 00 2 106 0	110	15 239,0	15 196,7	42,3	0,0
Иные закупки товаров, работ и услуг для обеспечения государственных (муниципальных) нужд	445	01	13	00 0 00 2 106 0	240	943,1	842,9	100,2	0,0
Социальные выплаты гражданам, кроме публичных нормативных социальных выплат	445	01	13	00 0 00 2 106 0	320	984,2	984,2	0,0	0,0
Исполнение судебных актов	445	01	13	00 0 00 2 106 0	830	1,0	1,0	0,0	0,0
Уплата налогов, сборов и иных платежей	445	01	13	00 0 00 2 106 0	850	84,3	83,3	1,0	0,0
Реализация мероприятий государственной программы Республики Карелия «Эффективное управление региональными и муниципальными финансами в Республике Карелия	**445**	**01**	**13**	**00 0 00 4 317 0**		**693,3**	**0,0**	**0,0**	**693,3**
Расходы на выплаты персоналу казенных учреждений	445	01	13	00 0 00 4 317 0	110	693,3	0,0	0,0	693,3
Иные межбюджетные трансферты на транспортное обеспечение деятельности участковых избирательных комиссий	**445**	**01**	**13**	**00 0 00 7 504 0**		**76,3**	**0,0**	**0,0**	**76,3**
Иные закупки товаров, работ и услуг для обеспечения государственных (муниципальных) нужд	445	01	13	00 0 00 7 504 0	240	76,3	0,0	0,0	76,3
Прочие мероприятия в рамках непрограммных направлений	**445**	**01**	**13**	**00 0 00 8 307 0**		**2 289,5**	**2 289,5**	**0,0**	**0,0**
Расходы на выплаты персоналу казенных учреждений	445	01	13	00 0 00 8 307 0	110	15,0	15,0	0,0	0,0
Иные закупки товаров, работ и услуг для обеспечения государственных (муниципальных) нужд	445	01	13	00 0 00 8 307 0	240	1 432,1	1 432,1	0,0	0,0
Иные выплаты населению	445	01	13	00 0 00 8 307 0	360	200,0	200,0	0,0	0,0
Исполнение судебных актов	445	01	13	00 0 00 8 307 0	830	182,2	182,2	0,0	0,0
Уплата налогов, сборов и иных платежей	445	01	13	00 0 00 8 307 0	850	460,2	460,2	0,0	0,0
Муниципальная программа "Формирование современной городской среды на территории Костомукшского городского округа на 2018 год"	**445**	**01**	**13**	**11 0 00 0 000 0**		**43,2**	**43,2**	**0,0**	**0,0**
Мероприятия по благоустройству общественных территорий	**445**	**01**	**13**	**11 0 02 0 000 0**		**43,2**	**43,2**	**0,0**	**0,0**
Реализация мероприятий по благоустройству общественных территорий	**445**	**01**	**13**	**11 0 02 L 555 0**		**43,2**	**43,2**	**0,0**	**0,0**
Иные закупки товаров, работ и услуг для обеспечения государственных (муниципальных) нужд	445	01	13	11 0 02 L 555 0	240	43,2	43,2	0,0	0,0
НАЦИОНАЛЬНАЯ БЕЗОПАСНОСТЬ И ПРАВООХРАНИТЕЛЬНАЯ ДЕЯТЕЛЬНОСТЬ	**445**	**03**				**320,3**	**320,3**	**0,0**	**0,0**
Защита населения и территории от чрезвычайных ситуаций природного и техногенного характера, гражданская оборона	***445***	***03***	***09***			***302,3***	***302,3***	***0,0***	***0,0***
Муниципальная программа "Безопасный город муниципального образования Костомукшский городской округ на 2017-2020 годы"	**445**	**03**	**09**	**10 0 00 0 000 0**		**302,3**	**302,3**	**0,0**	**0,0**

Приложение № 5
к решению Совета Костомукшского городского округа
от № - СО/III

Ведомственная структура расходов бюджета муниципального образования"Костомукшский городской округ" на 2018 год

тыс. руб.

Наименование	Код ГРБС	Раздел	Подраздел	Целевая статья	Вид расходов	Всего расходов на 2018 год			
						ИТОГО	расходы за счет средств местного бюджета	расходы за счет средств предпринимательской деятельности	расходы за счет средств финансовой помощи
Подпрограмма "Развитие гражданской обороны и защита населения от чрезвычайных ситуаций природного и техногенного характера"	**445**	**03**	**09**	**10 2 00 0 000 0**		**302,3**	**302,3**	**0,0**	**0,0**
Мероприятия по гражданской обороне и защите населения от чрезвычайных ситуаций в рамках подпрограммы "Развитие гражданской обороны и защита населения от чрезвычайных ситуаций природного и техногенного характера" муниципальной программы "Безопасный город муниципального образования Костомукшский городской округ на 2017 -2020 годы"	**445**	**03**	**09**	**10 2 00 8 303 0**		**302,3**	**302,3**	**0,0**	**0,0**
Иные закупки товаров, работ и услуг для обеспечения государственных (муниципальных) нужд	445	03	09	10 2 00 8 303 0	240	302,3	302,3	0,0	0,0
Другие вопросы в области национальной безопасности и правоохранительной деятельности	***445***	***03***	***14***			***18,0***	***18,0***	***0,0***	***0,0***
Муниципальная программа «Развитие культуры на территории муниципального образования "Костомукшский городской округ" до 2020 года"»	**445**	**03**	**14**	**02 0 00 0 000 0**		**18,0**	**18,0**	**0,0**	**0,0**
Муниципальная подпрограмма « Профилактика правонарушений и преступлений, профилактика экстремизма на территории Костомукшского городского округа»	**445**	**03**	**14**	**02 5 00 0 000 0**		**18,0**	**18,0**	**0,0**	**0,0**
Прочие мероприятия	**445**	**03**	**14**	**02 5 00 8 307 0**		**18,0**	**18,0**	**0,0**	**0,0**
Субсидии бюджетным учреждениям	445	03	14	02 5 00 8 307 0	610	18,0	18,0	0,0	0,0
НАЦИОНАЛЬНАЯ ЭКОНОМИКА	**445**	**04**				**37 256,5**	**28 304,1**	**0,0**	**8 952,4**
Сельское хозяйство и рыболовство	***445***	***04***	***05***			***999,0***	***0,0***	***0,0***	***999,0***
Муниципальная программа «Жилищно-коммунальное хозяйство муниципального образования «Костомукшский городской округ» до 2020 года».	**445**	**04**	**05**	**06 0 00 0 000 0**		**999,0**	**0,0**	**0,0**	**999,0**
Муниципальная подпрограмма «Развитие, содержание и благоустройство территории муниципального образования «Костомукшский городской округ»	**445**	**04**	**05**	**06 1 00 0 000 0**		**999,0**	**0,0**	**0,0**	**999,0**
Обеспечение проведения противоэпизоотических мероприятий	**445**	**04**	**05**	**06 1 01 0 000 0**		**999,0**	**0,0**	**0,0**	**999,0**
Осуществление отдельных государственных полномочий Республики Карелия по организации проведения на территории Республики Карелия мероприятий по отлову и содержанию безнадзорных животных	**445**	**04**	**05**	**06 1 01 4 218 0**		**999,0**	**0,0**	**0,0**	**999,0**
Иные закупки товаров, работ и услуг для обеспечения государственных (муниципальных) нужд	445	04	05	06 1 01 4 218 0	240	999,0	0,0	0,0	999,0
Транспорт	***445***	***04***	***08***			***2 741,8***	***2 741,8***	***0,0***	***0,0***
Мероприятия в области автомобильного транспорта в рамках непрограммных направлений	**445**	**04**	**08**	**00 0 00 8 317 0**		**2 741,8**	**2 741,8**	**0,0**	**0,0**
Субсидии юридическим лицам (кроме некоммерческих организаций), индивидуальным предпринимателям, физическим лицам - производителям товаров, работ, услуг	445	04	08	00 0 00 8 317 0	810	2 741,8	2 741,8	0,0	0,0
Дорожное хозяйство (дорожные фонды)	***445***	***04***	***09***			***31 202,0***	***24 116,0***	***0,0***	***7 086,0***
Муниципальная программа «Развитие и содержание дорожной сети муниципального образования «Костомукшский городской округ» до 2020 года»	**445**	**04**	**09**	**05 0 00 0 000 0**		**31 202,0**	**24 116,0**	**0,0**	**7 086,0**
Реализация мероприятий государственной программы РК "Развитие транспортной системы" (в целях содержания и ремонта дорог)	**445**	**04**	**09**	**05 0 00 4 318 0**		**7 086,0**	**0,0**	**0,0**	**7 086,0**
Иные закупки товаров, работ и услуг для обеспечения государственных (муниципальных) нужд	445	04	09	05 0 00 4 318 0	240	7 086,0	0,0	0,0	7 086,0
Строительство, ремонт, содержание автомобильных дорог и инженерных сооружений на них в границах Костомукшского городского округа	**445**	**04**	**09**	**05 0 00 8 304 0**		**21 079,1**	**21 079,1**	**0,0**	**0,0**
Иные закупки товаров, работ и услуг для обеспечения государственных (муниципальных) нужд	445	04	09	05 0 00 8 304 0	240	20 177,1	20 177,1	0,0	0,0
Субсидии юридическим лицам (кроме некоммерческих организаций), индивидуальным предпринимателям, физическим лицам - производителям товаров, работ, услуг	445	04	09	05 0 00 8 304 0	810	902,0	902,0	0,0	0,0
Софинансирование мероприятий в рамках реализации государственной программы РК "Развитие транспортной системы" (в целях содержания и ремонта дорог)	**445**	**04**	**09**	**05 0 00 S 318 0**		**3 036,9**	**3 036,9**	**0,0**	**0,0**
Иные закупки товаров, работ и услуг для обеспечения государственных (муниципальных) нужд	445	04	09	05 0 00 S 318 0	240	3 036,9	3 036,9	0,0	0,0
Другие вопросы в области национальной экономики	***445***	***04***	***12***			***2 313,7***	***1 446,3***	***0,0***	***867,4***
Мероприятия по землеустройству и землепользованию в рамках непрограммных направлений	**445**	**04**	**12**	**00 0 00 8 322 0**		**1 196,3**	**1 196,3**	**0,0**	**0,0**
Иные закупки товаров, работ и услуг для обеспечения государственных (муниципальных) нужд	445	04	12	00 0 00 8 322 0	240	1 196,3	1 196,3	0,0	0,0
Муниципальная программа "Развитие малого и среднего предпринимательства на территории Костомукшского городского округа на 2015-2020 годы"	**445**	**04**	**12**	**08 0 00 0 000 0**		**1 117,4**	**250,0**	**0,0**	**867,4**
Реализация дополнительных мероприятий по поддержке малого и среднего предпринимательства	**445**	**04**	**12**	**08 0 00 4 324 0**		**867,4**	**0,0**	**0,0**	**867,4**
Субсидии юридическим лицам (кроме некоммерческих организаций), индивидуальным предпринимателям, физическим лицам - производителям товаров, работ, услуг	445	04	12	08 0 00 4 324 0	810	867,4	0,0	0,0	867,4
Софинансирование дополнительных мероприятий по поддержке малого и среднего предпринимательства	**445**	**04**	**12**	**08 0 00 S 324 0**		**250,0**	**250,0**	**0,0**	**0,0**
Субсидии юридическим лицам (кроме некоммерческих организаций), индивидуальным предпринимателям, физическим лицам - производителям товаров, работ, услуг	445	04	12	08 0 00 S 324 0	810	250,0	250,0	0,0	0,0

Приложение № 5
к решению Совета Костомукшского городского округа
от № - СО/III

Ведомственная структура расходов бюджета муниципального образования"Костомукшский городской округ" на 2018 год

тыс. руб.

Наименование	Код ГРБС	Раздел	Подраздел	Целевая статья	Вид расходов	Всего расходов на 2018 год			
						ИТОГО	расходы за счет средств местного бюджета	расходы за счет средств предпринимательской деятельности	расходы за счет средств финансовой помощи
ЖИЛИЩНО-КОММУНАЛЬНОЕ ХОЗЯЙСТВО	**445**	**05**				**39 990,2**	**34 047,8**	**346,9**	**5 595,5**
Коммунальное хозяйство	***445***	***05***	***02***			***100,0***	***100,0***	***0,0***	***0,0***
Проектирование объекта "Водопровод д. Вокнаволок"	**445**	**05**	**02**	**00 0 00 7 609 0**		**100,0**	**100,0**	**0,0**	**0,0**
Бюджетные инвестиции	445	05	02	00 0 00 7 609 0	410	100,0	100,0	0,0	0,0
Благоустройство	***445***	***05***	***03***			***39 890,2***	***33 947,8***	***346,9***	***5 595,5***
Мероприятия по поддержке развития территориального общественного самоуправления	**445**	**05**	**03**	**00 0 00 4 407 0**		**270,0**	**0,0**	**0,0**	**270,0**
Иные закупки товаров, работ и услуг для обеспечения государственных (муниципальных) нужд	445	05	03	00 0 00 4 407 0	240	270,0	0,0	0,0	270,0
Строительство объекта «Благоустройство бульвара Лазарева»	**445**	**05**	**03**	**00 0 00 7 503 0**		**368,9**	**368,9**	**0,0**	**0,0**
Бюджетные инвестиции	445	05	03	00 0 00 7 503 0	410	358,4	358,4	0,0	0,0
Исполнение судебных актов	445	05	03	00 0 00 7 503 0	830	10,5	10,5	0,0	0,0
Софинансирование мероприятий по поддержке развития территориального общественного самоуправления	**445**	**05**	**03**	**00 0 00 S 407 0**		**30,0**	**0,0**	**30,0**	**0,0**
Иные закупки товаров, работ и услуг для обеспечения государственных (муниципальных) нужд	445	05	03	00 0 00 S 407 0	240	30,0	0,0	30,0	0,0
Муниципальная программа «Жилищно-коммунальное хозяйство муниципального образования «Костомукшский городской округ» до 2020 года».	**445**	**05**	**03**	**06 0 00 0 000 0**		**32 677,6**	**31 310,1**	**316,9**	**1 050,6**
Муниципальная подпрограмма «Развитие, содержание и благоустройство территории муниципального образования «Костомукшский городской округ»	**445**	**05**	**03**	**06 1 00 0 000 0**		**32 677,6**	**31 310,1**	**316,9**	**1 050,6**
Благоустройство территории Костомукшского городского округа	**445**	**05**	**03**	**06 1 02 0 000 0**		**32 677,6**	**31 310,1**	**316,9**	**1 050,6**
Субсидия на поддержку местных инициатив граждан, проживающих в муниципальных образованиях в Республике Карелия	**445**	**05**	**03**	**06 1 02 4 314 0**		**1 050,6**	**0,0**	**0,0**	**1 050,6**
Иные закупки товаров, работ и услуг для обеспечения государственных (муниципальных) нужд	445	05	03	06 1 02 4 314 0	240	984,7	0,0	0,0	984,7
Субсидии бюджетным учреждениям	445	05	03	06 1 02 4 314 0	610	65,9	0,0	0,0	65,9
Мероприятия, по благоустройству территории муниципального образования	**445**	**05**	**03**	**06 1 02 8 308 0**		**14 483,4**	**14 483,4**	**0,0**	**0,0**
Иные закупки товаров, работ и услуг для обеспечения государственных (муниципальных) нужд	445	05	03	06 1 02 8 308 0	240	12 892,6	12 892,6	0,0	0,0
Субсидии бюджетным учреждениям	445	05	03	06 1 02 8 308 0	610	236,8	236,8	0,0	0,0
Субсидии юридическим лицам (кроме некоммерческих организаций), индивидуальным предпринимателям, физическим лицам - производителям товаров, работ, услуг	445	05	03	06 1 02 8 308 0	810	1 354,0	1 354,0	0,0	0,0
Мероприятия по организации и содержанию мест захоронения	**445**	**05**	**03**	**06 1 02 8 309 0**		**1 495,5**	**1 495,5**	**0,0**	**0,0**
Иные закупки товаров, работ и услуг для обеспечения государственных (муниципальных) нужд	445	05	03	06 1 02 8 309 0	240	1 495,5	1 495,5	0,0	0,0
Отселение территории муниципального образования	**445**	**05**	**03**	**06 1 02 8 310 0**		**1 700,0**	**1 700,0**	**0,0**	**0,0**
Иные закупки товаров, работ и услуг для обеспечения государственных (муниципальных) нужд	445	05	03	06 1 02 8 310 0	240	1 700,0	1 700,0	0,0	0,0
Уличное освещение	**445**	**05**	**03**	**06 1 02 8 311 0**		**13 042,3**	**13 042,3**	**0,0**	**0,0**
Субсидии юридическим лицам (кроме некоммерческих организаций), индивидуальным предпринимателям, физическим лицам - производителям товаров, работ, услуг	445	05	03	06 1 02 8 311 0	810	13 042,3	13 042,3	0,0	0,0
Софинансирование мероприятий на на поддержку местных инициатив граждан, проживающих в муниципальных образованиях в Республике Карелия	**445**	**05**	**03**	**06 1 02 S 314 0**		**905,8**	**588,9**	**316,9**	**0,0**
Иные закупки товаров, работ и услуг для обеспечения государственных (муниципальных) нужд	445	05	03	06 1 02 S 314 0	240	846,9	530,0	316,9	0,0
Субсидии бюджетным учреждениям	445	05	03	06 1 02 S 314 0	610	58,9	58,9	0,0	0,0
Муниципальная программа "Формирование современной городской среды на территории Костомукшского городского округа на 2018 год"	**445**	**05**	**03**	**11 0 00 0 000 0**		**6 543,7**	**2 268,8**	**0,0**	**4 274,9**
Мероприятия по благоустройству городских территорий	**445**	**05**	**03**	**11 0 01 0 000 0**		**2 861,2**	**454,5**	**0,0**	**2 406,7**
Реализация мероприятий по благоустройству городской территорий	**445**	**05**	**03**	**11 0 01 L 555 0**		**2 861,2**	**454,5**	**0,0**	**2 406,7**
Субсидии юридическим лицам (кроме некоммерческих организаций), индивидуальным предпринимателям, физическим лицам - производителям товаров, работ, услуг	445	05	03	11 0 01 L 555 0	810	2 861,2	454,5	0,0	2 406,7
Мероприятия по благоустройству общественных территорий	**445**	**05**	**03**	**11 0 02 0 000 0**		**3 314,3**	**1 814,3**	**0,0**	**1 500,0**
Реализация мероприятий по благоустройству общественных территорий	**445**	**05**	**03**	**11 0 02 L 555 0**		**3 314,3**	**1 814,3**	**0,0**	**1 500,0**
Бюджетные инвестиции	445	05	03	11 0 02 L 555 0	410	3 314,3	1 814,3	0,0	1 500,0
Мероприятия по благоустройству парка населенного пункта	**445**	**05**	**03**	**11 0 03 0 000 0**		**368,2**	**0,0**	**0,0**	**368,2**
Реализация мероприятий по благоустройству парка населенного пункта	**445**	**05**	**03**	**11 0 03 L 560 0**		**368,2**	**0,0**	**0,0**	**368,2**

Приложение № 5
к решению Совета Костомукшского городского округа
от № - СО/III

Ведомственная структура расходов бюджета муниципального образования"Костомукшский городской округ" на 2018 год

тыс. руб.

Наименование	Код ГРБС	Раздел	Подраздел	Целевая статья	Вид расходов	Всего расходов на 2018 год			
						ИТОГО	расходы за счет средств местного бюджета	расходы за счет средств предпринимательской деятельности	расходы за счет средств финансовой помощи
Иные закупки товаров, работ и услуг для обеспечения государственных (муниципальных) нужд	445	05	03	11 0 03 L 560 0	240	368,2	0,0	0,0	368,2
ОБРАЗОВАНИЕ	**445**	**07**				**538 873,7**	**227 731,3**	**0,0**	**311 142,4**
Дошкольное образование	***445***	***07***	***01***			***198 279,5***	***72 708,0***	***0,0***	***125 571,5***
Реализации мероприятий государственной программы Российской Федерации "Доступная среда" на 2011-2020 годы	**445**	**07**	**01**	**00 0 00 L 027 0**		**113,6**	**0,0**	**0,0**	**113,6**
Субсидии бюджетным учреждениям	445	07	01	00 0 00 L 027 0	610	113,6	0,0	0,0	113,6
Софинансирование мероприятий государственной программы Республики Карелия "Доступная среда в Республике Карелия" на 2016-2020 годы.	**445**	**07**	**01**	**00 0 00 S 027 0**		**1,1**	**1,1**	**0,0**	**0,0**
Субсидии бюджетным учреждениям	445	07	01	00 0 00 S 027 0	610	1,1	1,1	0,0	0,0
Муниципальная программа " Развитие образования на территории Костомукшского городского округа на 2015 - 2020 годы»	**445**	**07**	**01**	**01 0 00 0 000 0**		**198 164,8**	**72 706,9**	**0,0**	**125 457,9**
Подпрограмма "Развитие дошкольного образования»	**445**	**07**	**01**	**01 1 00 0 000 0**		**198 164,8**	**72 706,9**	**0,0**	**125 457,9**
Реализации основных общеобразовательных программ дошкольного образования	**445**	**07**	**01**	**01 1 01 0 000 0**		**122 394,9**	**0,0**	**0,0**	**122 394,9**
Обеспечение мер социальной поддержки и социального обслуживания обучающимся с ограниченными возможностями здоровья	**445**	**07**	**01**	**01 1 01 4 210 0**		**366,0**	**0,0**	**0,0**	**366,0**
Субсидии бюджетным учреждениям	445	07	01	01 1 01 4 210 0	610	366,0	0,0	0,0	366,0
Обеспечение государственных гарантий реализации прав на получение общедоступного и бесплатного дошкольного образования в муниципальных дошкольных образовательных учреждениях	**445**	**07**	**01**	**01 1 01 4 219 0**		**122 028,9**	**0,0**	**0,0**	**122 028,9**
Субсидии бюджетным учреждениям	445	07	01	01 1 01 4 219 0	610	122 028,9	0,0	0,0	122 028,9
Присмотр и уход	**445**	**07**	**01**	**01 1 02 0 000 0**		**75 769,9**	**72 706,9**	**0,0**	**3 063,0**
Расходы учреждений дошкольного образовании	**445**	**07**	**01**	**01 1 02 2 101 0**		**71 604,4**	**71 604,4**	**0,0**	**0,0**
Субсидии бюджетным учреждениям	445	07	01	01 1 02 2 101 0	610	71 604,4	71 604,4	0,0	0,0
Реализации мероприятий государственной программы Республики Карелия «Эффективное управление региональными и муниципальными финансами в Республике Карелия	**445**	**07**	**01**	**01 1 02 4 317 0**		**3 063,0**	**0,0**	**0,0**	**3 063,0**
Субсидии бюджетным учреждениям	445	07	01	01 1 02 4 317 0	610	3 063,0	0,0	0,0	3 063,0
Софинансирование мероприятий государственной программы Республики Карелия «Эффективное управление региональными и муниципальными финансами в Республике Карелия	**445**	**07**	**01**	**01 1 02 S 317 0**		**1 102,5**	**1 102,5**	**0,0**	**0,0**
Субсидии бюджетным учреждениям	445	07	01	01 1 02 S 317 0	610	1 102,5	1 102,5	0,0	0,0
Общее образование	***445***	***07***	***02***			***241 359,2***	***62 419,3***	***0,0***	***178 939,9***
Реализация мероприятий по созданию в общеобразовательных организациях, расположенных в сельской местности, условий для занятий физической культурой и спортом	**445**	**07**	**02**	**00 0 00 L 097 0**		**505,0**	**5,0**	**0,0**	**500,0**
Субсидии бюджетным учреждениям	445	07	02	00 0 00 L 097 0	610	505,0	5,0	0,0	500,0
Муниципальная программа " Развитие образования на территории Костомукшского городского округа на 2015 - 2020 годы»	**445**	**07**	**02**	**01 0 00 0 000 0**		**240 854,2**	**62 414,3**	**0,0**	**178 439,9**
Подпрограмма "Развитие общего образования детей"	**445**	**07**	**02**	**01 2 00 0 000 0**		**240 854,2**	**62 414,3**	**0,0**	**178 439,9**
Реализация образовательных программ начального общего, основного общего, среднего общего образования	**445**	**07**	**02**	**01 2 01 0 000 0**		**240 060,4**	**61 811,5**	**0,0**	**178 248,9**
Расходы учреждений общего образования	**445**	**07**	**02**	**01 2 01 2 102 0**		**61 810,5**	**61 810,5**	**0,0**	**0,0**
Субсидии бюджетным учреждениям	445	07	02	01 2 01 2 102 0	610	61 810,5	61 810,5	0,0	0,0
Обеспечение мер социальной поддержки и социального обслуживания обучающимся с ограниченными возможностями здоровья	**445**	**07**	**02**	**01 2 01 4 210 0**		**128,0**	**0,0**	**0,0**	**128,0**
Субсидии бюджетным учреждениям	445	07	02	01 2 01 4 210 0	610	128,0	0,0	0,0	128,0
Обеспечение государственных гарантий реализации прав на получение общедоступного и бесплатного начального общего, основного общего, среднего общего образования в муниципальных общеобразовательных учреждениях	**445**	**07**	**02**	**01 2 01 4 219 0**		**172 936,1**	**0,0**	**0,0**	**172 936,1**
Субсидии бюджетным учреждениям	445	07	02	01 2 01 4 219 0	610	172 936,1	0,0	0,0	172 936,1
Реализация мероприятий государственной программы Республики Карелия «Эффективное управление региональными и муниципальными финансами в Республике Карелия	**445**	**07**	**02**	**01 2 01 4 317 0**		**1 184,8**	**0,0**	**0,0**	**1 184,8**
Субсидии бюджетным учреждениям	445	07	02	01 2 01 4 317 0	610	1 184,8	0,0	0,0	1 184,8
Мероприятия на реализацию государственной программы Республики Карелия "Развитие образования"	**445**	**07**	**02**	**01 2 01 4 320 0**		**4 000,0**	**0,0**	**0,0**	**4 000,0**
Субсидии бюджетным и автономным учреждениям, государственным (муниципальным) унитарным предприятиям на осуществление капитальных вложений в объекты капитального строительства государственной (муниципальной) собственности или приобретение объектов недвижим	445	07	02	01 2 01 4 320 0	460	4 000,0	0,0	0,0	4 000,0

Приложение № 5
к решению Совета Костомукшского городского округа
от № - СО/III

Ведомственная структура расходов бюджета муниципального образования"Костомукшский городской округ" на 2018 год

тыс. руб.

Наименование	Код ГРБС	Раздел	Подраздел	Целевая статья	Вид расходов	Всего расходов на 2018 год			
						ИТОГО	расходы за счет средств местного бюджета	расходы за счет средств предпринимательской деятельности	расходы за счет средств финансовой помощи
Софинансирование мероприятия на реализацию государственной программы Республики Карелия "Развитие образования"	**445**	**07**	**02**	**01 2 01 S 320 0**		**1,0**	**1,0**	**0,0**	**0,0**
Субсидии бюджетным и автономным учреждениям, государственным (муниципальным) унитарным предприятиям на осуществление капитальных вложений в объекты капитального строительства государственной (муниципальной) собственности или приобретение объектов недвижим	445	07	02	01 2 01 S 320 0	460	1,0	1,0	0,0	0,0
Развитие кадрового потенциала системы общего образования	**445**	**07**	**02**	**01 2 02 0 000 0**		**191,0**	**0,0**	**0,0**	**191,0**
Осуществление государственных полномочий по выплате компенсации расходов на оплату жилых помещений, отопления и освещения педагогическим работникам муниципальных образовательных учреждений, проживающим и работающим в сельских населенных пунктах	**445**	**07**	**02**	**01 2 02 4 204 0**		**191,0**	**0,0**	**0,0**	**191,0**
Иные закупки товаров, работ и услуг для обеспечения государственных (муниципальных) нужд	445	07	02	01 2 02 4 204 0	240	1,9	0,0	0,0	1,9
Субсидии бюджетным учреждениям	445	07	02	01 2 02 4 204 0	610	189,1	0,0	0,0	189,1
Организация питания обучающихся	**445**	**07**	**02**	**01 2 03 0 000 0**		**602,8**	**602,8**	**0,0**	**0,0**
Софинансирование мероприятий в рамках государственной программы РК "Совершенствование социальной защиты граждан" (адресная социальная помощь малоимущим семьям)	**445**	**07**	**02**	**01 2 03 S 321 0**		**602,8**	**602,8**	**0,0**	**0,0**
Субсидии бюджетным учреждениям	445	07	02	01 2 03 S 321 0	610	602,8	602,8	0,0	0,0
Дополнительное образование детей	***445***	***07***	***03***			***79 283,4***	***74 103,5***	***0,0***	***5 179,9***
Муниципальная программа " Развитие образования на территории Костомукшского городского округа на 2015 - 2020 годы»	**445**	**07**	**03**	**01 0 00 0 000 0**		**50 906,5**	**46 363,8**	**0,0**	**4 542,7**
Подпрограмма "Развитие дополнительного образования"	**445**	**07**	**03**	**01 3 00 0 000 0**		**50 906,5**	**46 363,8**	**0,0**	**4 542,7**
Реализация дополнительных общеобразовательных общеразвивающих программ	**445**	**07**	**03**	**01 3 01 0 000 0**		**50 906,5**	**46 363,8**	**0,0**	**4 542,7**
Расходы учреждений дополнительного образования	**445**	**07**	**03**	**01 3 01 2 103 0**		**45 413,0**	**45 413,0**	**0,0**	**0,0**
Субсидии бюджетным учреждениям	445	07	03	01 3 01 2 103 0	610	45 413,0	45 413,0	0,0	0,0
Реализация мероприятий государственной программы Республики Карелия «Эффективное управление региональными и муниципальными финансами в Республике Карелия	**445**	**07**	**03**	**01 3 01 4 317 0**		**904,7**	**0,0**	**0,0**	**904,7**
Субсидии бюджетным учреждениям	445	07	03	01 3 01 4 317 0	610	904,7	0,0	0,0	904,7
Мероприятия на реализацию государственной программы Республики Карелия "Развитие образования"	**445**	**07**	**03**	**01 3 01 4 320 0**		**3 638,0**	**0,0**	**0,0**	**3 638,0**
Субсидии бюджетным учреждениям	445	07	03	01 3 01 4 320 0	610	3 638,0	0,0	0,0	3 638,0
Софинансирование мероприятий государственной программы Республики Карелия «Эффективное управление региональными и муниципальными финансами в Республике Карелия	**445**	**07**	**03**	**01 3 01 S 317 0**		**545,8**	**545,8**	**0,0**	**0,0**
Субсидии бюджетным учреждениям	445	07	03	01 3 01 S 317 0	610	545,8	545,8	0,0	0,0
Софинансирование мероприятия на реализацию государственной программы Республики Карелия "Развитие образования"	**445**	**07**	**03**	**01 3 01 S 320 0**		**405,0**	**405,0**	**0,0**	**0,0**
Субсидии бюджетным учреждениям	445	07	03	01 3 01 S 320 0	610	405,0	405,0	0,0	0,0
Муниципальная программа «Развитие культуры на территории муниципального образования "Костомукшский городской округ" до 2020 года"»	**445**	**07**	**03**	**02 0 00 0 000 0**		**28 376,9**	**27 739,7**	**0,0**	**637,2**
Подпрограмма «Качественное совершенствование дополнительного образования в МБОУ ДОД «ДХШ им. Л. Ланкинена и МБОУ ДОД «ДМШ им. Г. А. Вавилова».	**445**	**07**	**03**	**02 4 00 0 000 0**		**28 376,9**	**27 739,7**	**0,0**	**637,2**
Реализация дополнительных общеобразовательных предпрофессиональных программ	**445**	**07**	**03**	**02 4 01 0 000 0**		**28 376,9**	**27 739,7**	**0,0**	**637,2**
Расходы учреждений дополнительного образования	**445**	**07**	**03**	**02 4 01 2 103 0**		**27 739,7**	**27 739,7**	**0,0**	**0,0**
Субсидии бюджетным учреждениям	445	07	03	02 4 01 2 103 0	610	27 739,7	27 739,7	0,0	0,0
Реализация мероприятий государственной программы Республики Карелия «Эффективное управление региональными и муниципальными финансами в Республике Карелия	**445**	**07**	**03**	**02 4 01 4 317 0**		**637,2**	**0,0**	**0,0**	**637,2**
Субсидии бюджетным учреждениям	445	07	03	02 4 01 4 317 0	610	637,2	0,0	0,0	637,2
Профессиональная подготовка, переподготовка и повышение квалификации	***445***	***07***	***05***			***80,0***	***80,0***	***0,0***	***0,0***
Муниципальная программа " Развитие образования на территории Костомукшского городского округа на 2015 - 2020 годы»	**445**	**07**	**05**	**01 0 00 0 000 0**		**80,0**	**80,0**	**0,0**	**0,0**
Подпрограмма «Реализация дополнительного образования детей и взрослых. Бухгалтерское сопровождение образовательной деятельности»	**445**	**07**	**05**	**01 5 00 0 000 0**		**80,0**	**80,0**	**0,0**	**0,0**
Реализация дополнительных профессиональных образовательных программ повышения квалификации	**445**	**07**	**05**	**01 5 01 0 000 0**		**80,0**	**80,0**	**0,0**	**0,0**
Расходы учреждений дополнительного образования	**445**	**07**	**05**	**01 5 01 2 103 0**		**80,0**	**80,0**	**0,0**	**0,0**
Субсидии автономным учреждениям	445	07	05	01 5 01 2 103 0	620	80,0	80,0	0,0	0,0
Молодежная политика	***445***	***07***	***07***			***2 069,1***	***956,1***	***0,0***	***1 113,0***

Приложение № 5
к решению Совета Костомукшского городского округа
от № - СО/III

Ведомственная структура расходов бюджета муниципального образования"Костомукшский городской округ" на 2018 год

тыс. руб.

Наименование	Код ГРБС	Раздел	Подраздел	Целевая статья	Вид расходов	Всего расходов на 2018 год			
						ИТОГО	расходы за счет средств местного бюджета	расходы за счет средств предпринимательской деятельности	расходы за счет средств финансовой помощи
Муниципальная программа " Развитие образования на территории Костомукшского городского округа на 2015 - 2020 годы»	**445**	**07**	**07**	**01 0 00 0 000 0**		**1 995,0**	**882,0**	**0,0**	**1 113,0**
Подпрограмма «Организация отдыха, оздоровления и занятости детей в каникулярное время»	**445**	**07**	**07**	**01 4 00 0 000 0**		**1 995,0**	**882,0**	**0,0**	**1 113,0**
Оказание поддержки семьям и детям	**445**	**07**	**07**	**01 4 01 0 000 0**		**1 995,0**	**882,0**	**0,0**	**1 113,0**
Мероприятия в рамках государственной программы РК "Совершенствование социальной защиты граждан" (в целях организации отдыха детей в каникулярное время)	**445**	**07**	**07**	**01 4 01 4 321 0**		**1 113,0**	**0,0**	**0,0**	**1 113,0**
Субсидии бюджетным учреждениям	445	07	07	01 4 01 4 321 0	610	1 113,0	0,0	0,0	1 113,0
Организация отдыха детей в каникулярное время	**445**	**07**	**07**	**01 4 01 8 301 0**		**405,0**	**405,0**	**0,0**	**0,0**
Субсидии бюджетным учреждениям	445	07	07	01 4 01 8 301 0	610	405,0	405,0	0,0	0,0
Софинансирование мероприятий в рамках государственной программы РК "Совершенствование социальной защиты граждан" (в целях организации отдыха детей в каникулярное время)	**445**	**07**	**07**	**01 4 01 S 321 0**		**477,0**	**477,0**	**0,0**	**0,0**
Субсидии бюджетным учреждениям	445	07	07	01 4 01 S 321 0	610	477,0	477,0	0,0	0,0
Муниципальная программа «Развитие физической культуры, спорта, туризма и повышение эффективности реализации молодежной политики на территории муниципального образования «Костомукшский городской округ» до 2020 года»	**445**	**07**	**07**	**04 0 00 0 000 0**		**74,1**	**74,1**	**0,0**	**0,0**
Подпрограмма «Повышение эффективности реализации молодежной политики Костомукшского городского округа»	**445**	**07**	**07**	**04 2 00 0 000 0**		**74,1**	**74,1**	**0,0**	**0,0**
Организация и проведение мероприятий по работе с детьми и молодежью	**445**	**07**	**07**	**04 2 01 0 000 0**		**74,1**	**74,1**	**0,0**	**0,0**
Проведение оздоровительных и других мероприятий для детей и молодежи	**445**	**07**	**07**	**04 2 01 8 312 0**		**74,1**	**74,1**	**0,0**	**0,0**
Субсидии бюджетным учреждениям	445	07	07	04 2 01 8 312 0	610	74,1	74,1	0,0	0,0
Другие вопросы в области образования	***445***	***07***	***09***			***17 802,5***	***17 464,4***	***0,0***	***338,1***
Муниципальная программа " Развитие образования на территории Костомукшского городского округа на 2015 - 2020 годы»	**445**	**07**	**09**	**01 0 00 0 000 0**		**17 802,5**	**17 464,4**	**0,0**	**338,1**
Подпрограмма «Реализация дополнительного образования детей и взрослых. Бухгалтерское сопровождение образовательной деятельности»	**445**	**07**	**09**	**01 5 00 0 000 0**		**17 802,5**	**17 464,4**	**0,0**	**338,1**
Реализация дополнительных профессиональных образовательных программ повышения квалификации	**445**	**07**	**09**	**01 5 01 0 000 0**		**9 925,4**	**9 600,5**	**0,0**	**324,9**
Расходы учреждений дополнительного образования	**445**	**07**	**09**	**01 5 01 2 103 0**		**9 600,5**	**9 600,5**	**0,0**	**0,0**
Субсидии автономным учреждениям	445	07	09	01 5 01 2 103 0	620	9 600,5	9 600,5	0,0	0,0
Реализация мероприятий государственной программы Республики Карелия «Эффективное управление региональными и муниципальными финансами в Республике Карелия	**445**	**07**	**09**	**01 5 01 4 317 0**		**324,9**	**0,0**	**0,0**	**324,9**
Субсидии автономным учреждениям	445	07	09	01 5 01 4 317 0	620	324,9	0,0	0,0	324,9
Ведение бухгалтерского и налогового учета и отчетности учреждений	**445**	**07**	**09**	**01 5 02 0 000 0**		**7 877,1**	**7 863,9**	**0,0**	**13,2**
Расходы прочих учреждений	**445**	**07**	**09**	**01 5 02 2 106 0**		**7 863,9**	**7 863,9**	**0,0**	**0,0**
Расходы на выплаты персоналу казенных учреждений	445	07	09	01 5 02 2 106 0	110	5 023,9	5 023,9	0,0	0,0
Иные закупки товаров, работ и услуг для обеспечения государственных (муниципальных) нужд	445	07	09	01 5 02 2 106 0	240	164,9	164,9	0,0	0,0
Социальные выплаты гражданам, кроме публичных нормативных социальных выплат	445	07	09	01 5 02 2 106 0	320	2 674,3	2 674,3	0,0	0,0
Уплата налогов, сборов и иных платежей	445	07	09	01 5 02 2 106 0	850	0,8	0,8	0,0	0,0
Реализация мероприятий государственной программы Республики Карелия «Эффективное управление региональными и муниципальными финансами в Республике Карелия	**445**	**07**	**09**	**01 5 02 4 317 0**		**13,2**	**0,0**	**0,0**	**13,2**
Расходы на выплаты персоналу казенных учреждений	445	07	09	01 5 02 4 317 0	110	13,2	0,0	0,0	13,2
КУЛЬТУРА, КИНЕМАТОГРАФИЯ	**445**	**08**				**40 692,6**	**35 446,6**	**0,0**	**5 246,0**
Культура	***445***	***08***	***01***			***31 189,9***	***27 470,8***	***0,0***	***3 719,1***
Муниципальная программа «Развитие культуры на территории муниципального образования "Костомукшский городской округ" до 2020 года"»	**445**	**08**	**01**	**02 0 00 0 000 0**		**31 189,9**	**27 470,8**	**0,0**	**3 719,1**
Подпрограмма «Удовлетворение и формирование культурных потребностей населения КГО. Формирование привлекательного туристического кластера. Этнокультурное развитие»	**445**	**08**	**01**	**02 1 00 0 000 0**		**12 075,0**	**10 346,4**	**0,0**	**1 728,6**
Показ и создание спектаклей, концертов и развитие музейного дела	**445**	**08**	**01**	**02 1 01 0 000 0**		**12 075,0**	**10 346,4**	**0,0**	**1 728,6**
Расходы учреждений культуры и кинематографии	**445**	**08**	**01**	**02 1 01 2 104 0**		**10 151,5**	**10 151,5**	**0,0**	**0,0**
Субсидии бюджетным учреждениям	445	08	01	02 1 01 2 104 0	610	10 151,5	10 151,5	0,0	0,0
Реализация мероприятий государственной программы Республики Карелия "Развитие культуры" (частичная компенсация дополнительных расходов на повышение оплаты труда работников муниципальных учреждений культуры)	**445**	**08**	**01**	**02 1 01 4 325 0**		**1 728,6**	**0,0**	**0,0**	**1 728,6**

Приложение № 5
к решению Совета Костомукшского городского округа
от № - СО/III

Ведомственная структура расходов бюджета муниципального образования"Костомукшский городской округ" на 2018 год

тыс. руб.

Наименование	Код ГРБС	Раздел	Подраздел	Целевая статья	Вид расходов	Всего расходов на 2018 год			
						ИТОГО	расходы за счет средств местного бюджета	расходы за счет средств предпринимательской деятельности	расходы за счет средств финансовой помощи
Субсидии бюджетным учреждениям	445	08	01	02 1 01 4 325 0	610	1 728,6	0,0	0,0	1 728,6
Софинансирование мероприятий государственной программы Республики Карелия "Развитие культуры" (частичная компенсация дополнительных расходов на повышение оплаты труда работников муниципальных учреждений культуры)	**445**	**08**	**01**	**02 1 01 S 325 0**		**194,9**	**194,9**	**0,0**	**0,0**
Субсидии бюджетным учреждениям	445	08	01	02 1 01 S 325 0	610	194,9	194,9	0,0	0,0
Подпрограмма «Создание условий для развития информационного поля, способствующего повышению качества культурной среды Костомукшского городского округа»	**445**	**08**	**01**	**02 2 00 0 000 0**		**19 114,9**	**17 124,4**	**0,0**	**1 990,5**
Развитие библиотечного и архивного дела и обеспечения доступа к информации	**445**	**08**	**01**	**02 2 01 0 000 0**		**19 114,9**	**17 124,4**	**0,0**	**1 990,5**
Расходы учреждений культуры и кинематографии	**445**	**08**	**01**	**02 2 01 2 104 0**		**16 886,8**	**16 886,8**	**0,0**	**0,0**
Субсидии бюджетным учреждениям	445	08	01	02 2 01 2 104 0	610	16 886,8	16 886,8	0,0	0,0
Реализация мероприятий государственной программы Республики Карелия "Развитие культуры" (частичная компенсация дополнительных расходов на повышение оплаты труда работников муниципальных учреждений культуры)	**445**	**08**	**01**	**02 2 01 4 325 0**		**1 990,5**	**0,0**	**0,0**	**1 990,5**
Субсидии бюджетным учреждениям	445	08	01	02 2 01 4 325 0	610	1 990,5	0,0	0,0	1 990,5
Софинансирование мероприятий государственной программы Республики Карелия "Развитие культуры" (частичная компенсация дополнительных расходов на повышение оплаты труда работников муниципальных учреждений культуры)	**445**	**08**	**01**	**02 2 01 S 325 0**		**237,6**	**237,6**	**0,0**	**0,0**
Субсидии бюджетным учреждениям	445	08	01	02 2 01 S 325 0	610	237,6	237,6	0,0	0,0
Кинематография	***445***	***08***	***02***			***9 502,7***	***7 975,8***	***0,0***	***1 526,9***
Муниципальная программа «Развитие культуры на территории муниципального образования "Костомукшский городской округ" до 2020 года"»	**445**	**08**	**02**	**02 0 00 0 000 0**		**9 502,7**	**7 975,8**	**0,0**	**1 526,9**
Подпрограмма «Организация массового досуга и обеспечение жителей городского округа концертными и досуговыми мероприятиями и «Кинопоказ»	**445**	**08**	**02**	**02 3 00 0 000 0**		**9 502,7**	**7 975,8**	**0,0**	**1 526,9**
Показ и создание спектаклей, концертов и развитие кинопоказа	**445**	**08**	**02**	**02 3 01 0 000 0**		**9 502,7**	**7 975,8**	**0,0**	**1 526,9**
Расходы учреждений культуры и кинематографии	**445**	**08**	**02**	**02 3 01 2 104 0**		**7 812,0**	**7 812,0**	**0,0**	**0,0**
Субсидии бюджетным учреждениям	445	08	02	02 3 01 2 104 0	610	7 812,0	7 812,0	0,0	0,0
Реализация мероприятий государственной программы Республики Карелия "Развитие культуры" (частичная компенсация дополнительных расходов на повышение оплаты труда работников муниципальных учреждений культуры)	**445**	**08**	**02**	**02 3 01 4 325 0**		**1 526,9**	**0,0**	**0,0**	**1 526,9**
Субсидии бюджетным учреждениям	445	08	02	02 3 01 4 325 0	610	1 526,9	0,0	0,0	1 526,9
Софинансирование мероприятий государственной программы Республики Карелия "Развитие культуры" (частичная компенсация дополнительных расходов на повышение оплаты труда работников муниципальных учреждений культуры)	**445**	**08**	**02**	**02 3 01 S 325 0**		**163,8**	**163,8**	**0,0**	**0,0**
Субсидии бюджетным учреждениям	445	08	02	02 3 01 S 325 0	610	163,8	163,8	0,0	0,0
ЗДРАВООХРАНЕНИЕ	**445**	**09**				**100,0**	**100,0**	**0,0**	**0,0**
Другие вопросы в области здравоохранения	***445***	***09***	***09***			***100,0***	***100,0***	***0,0***	***0,0***
Муниципальная программа «Социальная поддержка граждан муниципального образования «Костомукшский городской округ» до 2020 года»	**445**	**09**	**09**	**03 0 00 0 000 0**		**100,0**	**100,0**	**0,0**	**0,0**
Подпрограмма «Костомукша- город здоровья»	**445**	**09**	**09**	**03 3 00 0 000 0**		**100,0**	**100,0**	**0,0**	**0,0**
Мероприятия в области здравоохранения	**445**	**09**	**09**	**03 3 00 8 313 0**		**100,0**	**100,0**	**0,0**	**0,0**
Субсидии бюджетным учреждениям	445	09	09	03 3 00 8 313 0	610	100,0	100,0	0,0	0,0
СОЦИАЛЬНАЯ ПОЛИТИКА	**445**	**10**				**51 065,8**	**4 223,8**	**0,0**	**46 842,0**
Пенсионное обеспечение	***445***	***10***	***01***			***2 027,6***	***2 027,6***	***0,0***	***0,0***
Доплаты к пенсиям муниципальным служащим	**445**	**10**	**01**	**00 0 00 6 405 0**		**2 027,6**	**2 027,6**	**0,0**	**0,0**
Публичные нормативные социальные выплаты гражданам	445	10	01	00 0 00 6 405 0	310	2 027,6	2 027,6	0,0	0,0
Социальное обслуживание населения	***445***	***10***	***02***			***27 313,4***	***10,0***	***0,0***	***27 303,4***
Софинансирование мероприятий государственной программы Республики Карелия "Доступная среда в Республике Карелия" на 2016-2020 годы.	**445**	**10**	**02**	**00 0 00 S 027 0**		**10,0**	**10,0**	**0,0**	**0,0**
Субсидии бюджетным учреждениям	445	10	02	00 0 00 S 027 0	610	10,0	10,0	0,0	0,0
Муниципальная программа «Социальная поддержка граждан муниципального образования «Костомукшский городской округ» до 2020 года»	**445**	**10**	**02**	**03 0 00 0 000 0**		**27 303,4**	**0,0**	**0,0**	**27 303,4**
Подпрограмма «Социальное обслуживание населения»	**445**	**10**	**02**	**03 1 00 0 000 0**		**27 303,4**	**0,0**	**0,0**	**27 303,4**
Предоставление социальных услуг	**445**	**10**	**02**	**03 1 01 0 000 0**		**27 295,4**	**0,0**	**0,0**	**27 295,4**

Приложение № 5
к решению Совета Костомукшского городского округа
от № - СО/III

Ведомственная структура расходов бюджета муниципального образования"Костомукшский городской округ" на 2018 год

тыс. руб.

Наименование	Код ГРБС	Раздел	Подраздел	Целевая статья	Вид расходов	Всего расходов на 2018 год			
						ИТОГО	расходы за счет средств местного бюджета	расходы за счет средств предпринимательской деятельности	расходы за счет средств финансовой помощи
Осуществление государственных полномочий Республики Карелия по социальному обслуживанию граждан, признанных в соответствии с законодательством Российской Федерации и законодательством Республики Карелия нуждающимися в социальном обслуживании, за исключением социального обслуживания указанных граждан в организациях социального обслуживания Республики Карелия	**445**	**10**	**02**	**03 1 01 4 208 0**		**27 295,4**	**0,0**	**0,0**	**27 295,4**
Субсидии бюджетным учреждениям	445	10	02	03 1 01 4 208 0	610	27 295,4	0,0	0,0	27 295,4
Предоставление мер социальной поддержки отдельным категориям граждан	**445**	**10**	**02**	**03 1 02 0 000 0**		**8,0**	**0,0**	**0,0**	**8,0**
Осуществление государственных полномочий по предоставлению социальной поддержки работающим и проживающим за пределами городов социальным работникам и педагогическим работникам муниципальных учреждений социального обслуживания граждан пожилого возраста и инвалидов (в том числе детей-инвалидов), граждан, находящихся в трудной жизненной ситуации, в том числе детей, включая детей-сирот, безнадзорных детей, детей, оставшихся без попечения	**445**	**10**	**02**	**03 1 02 4 211 0**		**8,0**	**0,0**	**0,0**	**8,0**
Субсидии бюджетным учреждениям	445	10	02	03 1 02 4 211 0	610	8,0	0,0	0,0	8,0
Социальное обеспечение населения	***445***	***10***	***03***			***5 440,2***	***2 186,2***	***0,0***	***3 254,0***
Муниципальная программа " Развитие образования на территории Костомукшского городского округа на 2015 - 2020 годы»	**445**	**10**	**03**	**01 0 00 0 000 0**		**4 045,8**	**791,8**	**0,0**	**3 254,0**
Подпрограмма "Развитие общего образования детей"	**445**	**10**	**03**	**01 2 00 0 000 0**		**4 045,8**	**791,8**	**0,0**	**3 254,0**
Организация питания обучающихся	**445**	**10**	**03**	**01 2 03 0 000 0**		**4 045,8**	**791,8**	**0,0**	**3 254,0**
Мероприятия в рамках государственной программы РК "Совершенствование социальной защиты граждан" (адресная социальная помощь малоимущим семьям)	**445**	**10**	**03**	**01 2 03 4 321 0**		**3 254,0**	**0,0**	**0,0**	**3 254,0**
Субсидии бюджетным учреждениям	445	10	03	01 2 03 4 321 0	610	3 254,0	0,0	0,0	3 254,0
Софинансирование мероприятий в рамках государственной программы РК "Совершенствование социальной защиты граждан" (адресная социальная помощь малоимущим семьям)	**445**	**10**	**03**	**01 2 03 S 321 0**		**791,8**	**791,8**	**0,0**	**0,0**
Субсидии бюджетным учреждениям	445	10	03	01 2 03 S 321 0	610	791,8	791,8	0,0	0,0
Муниципальная программа «Социальная поддержка граждан муниципального образования «Костомукшский городской округ» до 2020 года»	**445**	**10**	**03**	**03 0 00 0 000 0**		**1 094,4**	**1 094,4**	**0,0**	**0,0**
Подпрограмма «Социальная защита населения»	**445**	**10**	**03**	**03 2 00 0 000 0**		**836,5**	**836,5**	**0,0**	**0,0**
Предоставление социальных услуг	**445**	**10**	**03**	**03 2 01 0 000 0**		**407,8**	**407,8**	**0,0**	**0,0**
Мероприятия в области социальной политики	**445**	**10**	**03**	**03 2 01 8 318 0**		**145,0**	**145,0**	**0,0**	**0,0**
Субсидии бюджетным учреждениям	445	10	03	03 2 01 8 318 0	610	145,0	145,0	0,0	0,0
Возмещение расходов по гарантированному перечню услуг по погребению	**445**	**10**	**03**	**03 2 01 8 324 0**		**262,8**	**262,8**	**0,0**	**0,0**
Субсидии бюджетным учреждениям	445	10	03	03 2 01 8 324 0	610	262,8	262,8	0,0	0,0
Предоставление мер социальной поддержки отдельным категориям граждан	**445**	**10**	**03**	**03 2 02 0 000 0**		**428,7**	**428,7**	**0,0**	**0,0**
Адресная материальная помощь по оплате ЖКУ участникам ВОВ.	**445**	**10**	**03**	**03 2 02 6 401 0**		**258,7**	**258,7**	**0,0**	**0,0**
Иные закупки товаров, работ и услуг для обеспечения государственных (муниципальных) нужд	445	10	03	03 2 02 6 401 0	240	30,0	30,0	0,0	0,0
Публичные нормативные социальные выплаты гражданам	445	10	03	03 2 02 6 401 0	310	110,0	110,0	0,0	0,0
Субсидии бюджетным учреждениям	445	10	03	03 2 02 6 401 0	610	118,7	118,7	0,0	0,0
Предоставление материальной помощи гражданам попавшим в трудную жизненную ситуацию	**445**	**10**	**03**	**03 2 02 6 402 0**		**170,0**	**170,0**	**0,0**	**0,0**
Публичные нормативные социальные выплаты гражданам	445	10	03	03 2 02 6 402 0	310	170,0	170,0	0,0	0,0
Подпрограмма «Костомукша- город здоровья»	**445**	**10**	**03**	**03 3 00 0 000 0**		**257,9**	**257,9**	**0,0**	**0,0**
Предоставление мер социальной поддержки отдельным категориям граждан	**445**	**10**	**03**	**03 3 01 0 000 0**		**257,9**	**257,9**	**0,0**	**0,0**
Компенсация расходов отдельным категориям граждан КГО по проезду на консультацию и лечение в учреждения здравоохранения РК и обратно по направлению врачей ГБУЗ РК "Межрайонная больница □ 1"	**445**	**10**	**03**	**03 3 01 6 404 0**		**257,9**	**257,9**	**0,0**	**0,0**
Публичные нормативные социальные выплаты гражданам	445	10	03	03 3 01 6 404 0	310	257,9	257,9	0,0	0,0
Муниципальная программа "Жилище" Костомукшского городского округа на 2017-2020 годы	**445**	**10**	**03**	**09 0 00 0 000 0**		**300,0**	**300,0**	**0,0**	**0,0**
Подпрограмма "Обеспечение жильем молодых семей"	**445**	**10**	**03**	**09 1 00 0 000 0**		**300,0**	**300,0**	**0,0**	**0,0**
Перечисление дополнительных социальных выплат молодым семьям при рождении (усыновлении) ребенка для погашения части расходов, связанных с приобретением жилья (строительством)	**445**	**10**	**03**	**09 1 02 0 000 0**		**300,0**	**300,0**	**0,0**	**0,0**
Мероприятия , направленные на обеспечение жильем молодых семей	**445**	**10**	**03**	**09 1 02 8 326 0**		**300,0**	**300,0**	**0,0**	**0,0**
Социальные выплаты гражданам, кроме публичных нормативных социальных выплат	445	10	03	09 1 02 8 326 0	320	300,0	300,0	0,0	0,0
Охрана семьи и детства	***445***	***10***	***04***			***14 867,0***	***0,0***	***0,0***	***14 867,0***

Приложение № 5
к решению Совета Костомукшского городского округа
от № - СО/III

Ведомственная структура расходов бюджета муниципального образования"Костомукшский городской округ" на 2018 год

тыс. руб.

Наименование	Код ГРБС	Раздел	Подраздел	Целевая статья	Вид расходов	Всего расходов на 2018 год			
						ИТОГО	расходы за счет средств местного бюджета	расходы за счет средств предпринимательской деятельности	расходы за счет средств финансовой помощи
Муниципальная программа " Развитие образования на территории Костомукшского городского округа на 2015 - 2020 годы»	**445**	**10**	**04**	**01 0 00 0 000 0**		**14 867,0**	**0,0**	**0,0**	**14 867,0**
Подпрограмма "Развитие дошкольного образования»	**445**	**10**	**04**	**01 1 00 0 000 0**		**14 867,0**	**0,0**	**0,0**	**14 867,0**
Реализация основных общеобразовательных программ дошкольного образования	**445**	**10**	**04**	**01 1 01 0 000 0**		**14 867,0**	**0,0**	**0,0**	**14 867,0**
Осуществление государственных полномочий РК по выплате компенсации платы, взимаемой с родителей за присмотр и уход за детьми в муниципальных дошкольных образовательных учреждениях	**445**	**10**	**04**	**01 1 01 4 203 0**		**14 867,0**	**0,0**	**0,0**	**14 867,0**
Иные закупки товаров, работ и услуг для обеспечения государственных (муниципальных) нужд	445	10	04	01 1 01 4 203 0	240	178,4	0,0	0,0	178,4
Публичные нормативные социальные выплаты гражданам	445	10	04	01 1 01 4 203 0	310	14 688,6	0,0	0,0	14 688,6
Другие вопросы в области социальной политики	***445***	***10***	***06***			***1 417,6***	***0,0***	***0,0***	***1 417,6***
Муниципальная программа " Развитие образования на территории Костомукшского городского округа на 2015 - 2020 годы»	**445**	**10**	**06**	**01 0 00 0 000 0**		**1 089,0**	**0,0**	**0,0**	**1 089,0**
Подпрограмма «Охрана семьи и детства»	**445**	**10**	**06**	**01 6 00 0 000 0**		**1 089,0**	**0,0**	**0,0**	**1 089,0**
Организация деятельности в области опеки и попечительства	**445**	**10**	**06**	**01 6 03 0 000 0**		**1 089,0**	**0,0**	**0,0**	**1 089,0**
Осуществление государственных полномочий Республики Карелия по организации и осуществлению деятельности органов опеки и попечительства	**445**	**10**	**06**	**01 6 03 4 209 0**		**1 089,0**	**0,0**	**0,0**	**1 089,0**
Расходы на выплаты персоналу государственных (муниципальных) органов	445	10	06	01 6 03 4 209 0	120	951,0	0,0	0,0	951,0
Иные закупки товаров, работ и услуг для обеспечения государственных (муниципальных) нужд	445	10	06	01 6 03 4 209 0	240	138,0	0,0	0,0	138,0
Муниципальная программа «Социальная поддержка граждан муниципального образования «Костомукшский городской округ» до 2020 года»	**445**	**10**	**06**	**03 0 00 0 000 0**		**328,6**	**0,0**	**0,0**	**328,6**
Подпрограмма «Социальное обслуживание населения»	**445**	**10**	**06**	**03 1 00 0 000 0**		**328,6**	**0,0**	**0,0**	**328,6**
Предоставление социальных услуг	**445**	**10**	**06**	**03 1 01 0 000 0**		**328,6**	**0,0**	**0,0**	**328,6**
Осуществление государственных полномочий Республики Карелия по социальному обслуживанию граждан, признанных в соответствии с законодательством Российской Федерации и законодательством Республики Карелия нуждающимися в социальном обслуживании, за исключением социального обслуживания указанных граждан в организациях социального обслуживания Республики Карелия	**445**	**10**	**06**	**03 1 01 4 208 0**		**328,6**	**0,0**	**0,0**	**328,6**
Расходы на выплаты персоналу государственных (муниципальных) органов	445	10	06	03 1 01 4 208 0	120	326,3	0,0	0,0	326,3
Иные закупки товаров, работ и услуг для обеспечения государственных (муниципальных) нужд	445	10	06	03 1 01 4 208 0	240	2,3	0,0	0,0	2,3
ФИЗИЧЕСКАЯ КУЛЬТУРА И СПОРТ	**445**	**11**				**2 535,8**	**1 675,6**	**0,0**	**860,2**
Физическая культура	***445***	***11***	***01***			***585,6***	***585,6***	***0,0***	***0,0***
Муниципальная программа «Развитие физической культуры, спорта, туризма и повышение эффективности реализации молодежной политики на территории муниципального образования «Костомукшский городской округ» до 2020 года»	**445**	**11**	**01**	**04 0 00 0 000 0**		**585,6**	**585,6**	**0,0**	**0,0**
Подпрограмма «Развитие физической культуры и спорта в Костомукшском городском округе»	**445**	**11**	**01**	**04 1 00 0 000 0**		**585,6**	**585,6**	**0,0**	**0,0**
Организация и проведение официальных физкультурных (физкультурно-оздоровительных) мероприятий	**445**	**11**	**01**	**04 1 01 0 000 0**		**585,6**	**585,6**	**0,0**	**0,0**
Мероприятия в области спорта и физической культуры	**445**	**11**	**01**	**04 1 01 8 314 0**		**585,6**	**585,6**	**0,0**	**0,0**
Расходы на выплаты персоналу казенных учреждений	445	11	01	04 1 01 8 314 0	110	253,3	253,3	0,0	0,0
Иные закупки товаров, работ и услуг для обеспечения государственных (муниципальных) нужд	445	11	01	04 1 01 8 314 0	240	305,1	305,1	0,0	0,0
Уплата налогов, сборов и иных платежей	445	11	01	04 1 01 8 314 0	850	27,2	27,2	0,0	0,0
Массовый спорт	***445***	***11***	***02***			***1 950,2***	***1 090,0***	***0,0***	***860,2***
Проектирование объекта "ФОК г. Костомукша лыжный комплекс "Костомукша"	**445**	**11**	**02**	**00 0 00 7 608 0**		**1 090,0**	**1 090,0**	**0,0**	**0,0**
Субсидии бюджетным учреждениям	445	11	02	00 0 00 7 608 0	610	1 090,0	1 090,0	0,0	0,0
Реализация мероприятий государственной программы Республики Карелия «Развитие физической культуры, спорта и совершенствование молодежной политики» (реконструкция стадиона МБОУ "Гимназия", г. Костомукша)	**445**	**11**	**02**	**00 0 00 9 042 0**		**860,2**	**0,0**	**0,0**	**860,2**
Субсидии бюджетным и автономным учреждениям, государственным (муниципальным) унитарным предприятиям на осуществление капитальных вложений в объекты капитального строительства государственной (муниципальной) собственности или приобретение объектов недвижим	445	11	02	00 0 00 9 042 0	460	860,2	0,0	0,0	860,2
ОБСЛУЖИВАНИЕ ГОСУДАРСТВЕННОГО И МУНИЦИПАЛЬНОГО ДОЛГА	**445**	**13**				**27 180,9**	**27 180,9**	**0,0**	**0,0**
Обслуживание государственного внутреннего и муниципального долга	***445***	***13***	***01***			***27 180,9***	***27 180,9***	***0,0***	***0,0***
Обслуживание муниципального долга в рамках непрограммных расходов	**445**	**13**	**01**	**00 0 00 1 207 0**		**27 180,9**	**27 180,9**	**0,0**	**0,0**
Обслуживание муниципального долга	445	13	01	00 0 00 1 207 0	730	27 180,9	27 180,9	0,0	0,0

Приложение № 5
к решению Совета Костомукшского городского округа
от № - СО/III

Ведомственная структура расходов бюджета муниципального образования"Костомукшский городской округ" на 2018 год

тыс. руб.

Наименование	Код ГРБС	Раздел	Подраздел	Целевая статья	Вид расходов	Всего расходов на 2018 год			
						ИТОГО	расходы за счет средств местного бюджета	расходы за счет средств предпринимательской деятельности	расходы за счет средств финансовой помощи
Итого расходов						**846 576,5**	**456 720,5**	**3 783,2**	**386 072,8**

Приложение № 7
к решению Совета Костомукшского городского округа
от № - СО/III

Распределение бюджетных ассигнований по разделам, подразделам, целевым статьям и видам расходов классификации расходов по бюджету муниципального образования "Костомукшский городской округ" на 2018 год

тыс. руб.

Наименование	Раздел	Подраздел	Целевая статья	Вид расходов	Всего расходов на 2018 год			
					ИТОГО	расходы за счет средств местного бюджета	расходы за счет средств предпринимательской деятельности	расходы за счет средств финансовой помощи
ОБЩЕГОСУДАРСТВЕННЫЕ ВОПРОСЫ	**01**				**95 720,6**	**91 268,6**	**143,5**	**4 308,5**
Функционирование высшего должностного лица субъекта Российской Федерации и муниципального образования	***01***	***02***			***2 288,9***	***2 201,6***	***0,0***	***87,3***
Расходы на содержание главы Костомукшского городского округа в рамках непрограммных направлений деятельности	01	02	00 0 00 1 201 0		2 201,6	2 201,6	0,0	0,0
Расходы на выплаты персоналу государственных (муниципальных) органов	01	02	00 0 00 1 201 0	120	2 201,6	2 201,6	0,0	0,0
Реализация мероприятий государственной программы Республики Карелия «Эффективное управление региональными и муниципальными финансами в Республике Карелия	01	02	00 0 00 4 317 0		87,3	0,0	0,0	87,3
Расходы на выплаты персоналу государственных (муниципальных) органов	01	02	00 0 00 4 317 0	120	87,3	0,0	0,0	87,3
Функционирование законодательных (представительных) органов государственной власти и представительных органов муниципальных образований	***01***	***03***			***4 907,6***	***4 716,6***	***0,0***	***191,0***
Расходы на обеспечение деятельности представительного органа местного самоуправления – Совета Костомукшского городского округа в рамках непрограммных направлений деятельности	01	03	00 0 00 1 202 0		4 716,6	4 716,6	0,0	0,0
Расходы на выплаты персоналу государственных (муниципальных) органов	01	03	00 0 00 1 202 0	120	4 716,1	4 716,1	0,0	0,0
Уплата налогов, сборов и иных платежей	01	03	00 0 00 1 202 0	850	0,5	0,5	0,0	0,0
Реализация мероприятий государственной программы Республики Карелия «Эффективное управление региональными и муниципальными финансами в Республике Карелия	01	03	00 0 00 4 317 0		191,0	0,0	0,0	191,0
Расходы на выплаты персоналу государственных (муниципальных) органов	01	03	00 0 00 4 317 0	120	191,0	0,0	0,0	191,0
Функционирование Правительства Российской Федерации, высших исполнительных органов государственной власти субъектов Российской Федерации, местных администраций	***01***	***04***			***39 397,2***	***36 922,9***	***0,0***	***2 474,3***
Расходы на обеспечение деятельности администрации Костомукшского городского округа в рамках непрограммных направлений деятельности	01	04	00 0 00 1 204 0		36 922,9	36 922,9	0,0	0,0
Расходы на выплаты персоналу государственных (муниципальных) органов	01	04	00 0 00 1 204 0	120	34 500,1	34 500,1	0,0	0,0
Иные закупки товаров, работ и услуг для обеспечения государственных (муниципальных) нужд	01	04	00 0 00 1 204 0	240	2 417,3	2 417,3	0,0	0,0
Уплата налогов, сборов и иных платежей	01	04	00 0 00 1 204 0	850	5,5	5,5	0,0	0,0
Осуществление государственных полномочий РК по созданию комиссий по делам несовершеннолетних и защите их прав и организации деятельности таких комиссий в рамках непрограммных направлений деятельности	01	04	00 0 00 4 202 0		559,0	0,0	0,0	559,0
Расходы на выплаты персоналу государственных (муниципальных) органов	01	04	00 0 00 4 202 0	120	500,6	0,0	0,0	500,6
Иные закупки товаров, работ и услуг для обеспечения государственных (муниципальных) нужд	01	04	00 0 00 4 202 0	240	58,4	0,0	0,0	58,4
Осуществление государственных полномочий РК по регулированию цен (тарифов) на отдельные виды продукции, товаров и услуг в рамках непрограммных направлений деятельности	01	04	00 0 00 4 212 0		38,0	0,0	0,0	38,0
Расходы на выплаты персоналу государственных (муниципальных) органов	01	04	00 0 00 4 212 0	120	25,8	0,0	0,0	25,8
Иные закупки товаров, работ и услуг для обеспечения государственных (муниципальных) нужд	01	04	00 0 00 4 212 0	240	12,2	0,0	0,0	12,2
Осуществление государственных полномочий Республики Карелия по созданию и обеспечению деятельности административных комиссий и определению перечня должностных лиц, уполномоченных составлять протоколы об административных правонарушениях в рамках непрограммных направлений деятельности	01	04	00 0 00 4 214 0		455,0	0,0	0,0	455,0
Расходы на выплаты персоналу государственных (муниципальных) органов	01	04	00 0 00 4 214 0	120	448,4	0,0	0,0	448,4
Иные закупки товаров, работ и услуг для обеспечения государственных (муниципальных) нужд	01	04	00 0 00 4 214 0	240	6,6	0,0	0,0	6,6
Реализация мероприятий государственной программы Республики Карелия «Эффективное управление региональными и муниципальными финансами в Республике Карелия	01	04	00 0 00 4 317 0		1 422,3	0,0	0,0	1 422,3
Расходы на выплаты персоналу государственных (муниципальных) органов	01	04	00 0 00 4 317 0	120	1 422,3	0,0	0,0	1 422,3
Судебная система	***01***	***05***			***23,8***	***0,0***	***0,0***	***23,8***
Субвенции на осуществление полномочий по составлению (изменению) списков кандидатов в присяжные заседатели федеральных судов общей юрисдикции в Российской Федерации	01	05	00 0 00 5 120 0		23,8	0,0	0,0	23,8
Иные закупки товаров, работ и услуг для обеспечения государственных (муниципальных) нужд	01	05	00 0 00 5 120 0	240	23,8	0,0	0,0	23,8
Обеспечение деятельности финансовых, налоговых и таможенных органов и органов финансового (финансово-бюджетного) надзора	***01***	***06***			***3 659,9***	***3 525,7***	***0,0***	***134,2***

Приложение № 7
к решению Совета Костомукшского городского округа
от № - СО/III

Распределение бюджетных ассигнований по разделам, подразделам, целевым статьям и видам расходов классификации расходов по бюджету муниципального образования "Костомукшский городской округ" на 2018 год

тыс. руб.

Наименование	Раздел	Подраздел	Целевая статья	Вид расходов	Всего расходов на 2018 год			
					ИТОГО	расходы за счет средств местного бюджета	расходы за счет средств предпринимательской деятельности	расходы за счет средств финансовой помощи
ОБЩЕГОСУДАРСТВЕННЫЕ ВОПРОСЫ	**01**				**95 720,6**	**91 268,6**	**143,5**	**4 308,5**
Функционирование высшего должностного лица субъекта Российской Федерации и муниципального образования	***01***	***02***			***2 288,9***	***2 201,6***	***0,0***	***87,3***
Расходы на содержание главы Костомукшского городского округа в рамках непрограммных направлений деятельности	01	02	00 0 00 1 201 0		2 201,6	2 201,6	0,0	0,0
Расходы на обеспечение деятельности Контрольно-счетного органа в рамках непрограммных направлений деятельности	01	06	00 0 00 1 208 0		3 525,7	3 525,7	0,0	0,0
Расходы на выплаты персоналу государственных (муниципальных) органов	01	06	00 0 00 1 208 0	120	3 525,2	3 525,2	0,0	0,0
Уплата налогов, сборов и иных платежей	01	06	00 0 00 1 208 0	850	0,5	0,5	0,0	0,0
Реализация мероприятий государственной программы Республики Карелия «Эффективное управление региональными и муниципальными финансами в Республике Карелия	01	06	00 0 00 4 317 0		134,2	0,0	0,0	134,2
Расходы на выплаты персоналу государственных (муниципальных) органов	01	06	00 0 00 4 317 0	120	134,2	0,0	0,0	134,2
Резервные фонды	***01***	***11***			***100,0***	***100,0***	***0,0***	***0,0***
Резервные фонды администрации Костомукшского городского округа в рамках непрограммных направлений деятельности	01	11	00 0 00 1 206 0		100,0	100,0	0,0	0,0
Резервные средства	01	11	00 0 00 1 206 0	870	100,0	100,0	0,0	0,0
Другие общегосударственные вопросы	***01***	***13***			***45 343,2***	***43 801,8***	***143,5***	***1 397,9***
Расходы прочих учреждений в рамках непрограммных направлений	01	13	00 0 00 2 106 0		17 251,6	17 108,1	143,5	0,0
Расходы на выплаты персоналу казенных учреждений	01	13	00 0 00 2 106 0	110	15 239,0	15 196,7	42,3	0,0
Иные закупки товаров, работ и услуг для обеспечения государственных (муниципальных) нужд	01	13	00 0 00 2 106 0	240	943,1	842,9	100,2	0,0
Социальные выплаты гражданам, кроме публичных нормативных социальных выплат	01	13	00 0 00 2 106 0	320	984,2	984,2	0,0	0,0
Исполнение судебных актов	01	13	00 0 00 2 106 0	830	1,0	1,0	0,0	0,0
Уплата налогов, сборов и иных платежей	01	13	00 0 00 2 106 0	850	84,3	83,3	1,0	0,0
Реализация мероприятий государственной программы Республики Карелия «Эффективное управление региональными и муниципальными финансами в Республике Карелия	01	13	00 0 00 4 317 0		693,3	0,0	0,0	693,3
Расходы на выплаты персоналу казенных учреждений	01	13	00 0 00 4 317 0	110	693,3	0,0	0,0	693,3
Иные межбюджетные трансферты на транспортное обеспечение деятельности участковых избирательных комиссий	01	13	00 0 00 7 504 0		76,3	0,0	0,0	76,3
Иные закупки товаров, работ и услуг для обеспечения государственных (муниципальных) нужд	01	13	00 0 00 7 504 0	240	76,3	0,0	0,0	76,3
Прочие мероприятия в рамках непрограммных направлений	01	13	00 0 00 8 307 0		2 289,5	2 289,5	0,0	0,0
Расходы на выплаты персоналу казенных учреждений	01	13	00 0 00 8 307 0	110	15,0	15,0	0,0	0,0
Иные закупки товаров, работ и услуг для обеспечения государственных (муниципальных) нужд	01	13	00 0 00 8 307 0	240	1 432,1	1 432,1	0,0	0,0
Иные выплаты населению	01	13	00 0 00 8 307 0	360	200,0	200,0	0,0	0,0
Исполнение судебных актов	01	13	00 0 00 8 307 0	830	182,2	182,2	0,0	0,0
Уплата налогов, сборов и иных платежей	01	13	00 0 00 8 307 0	850	460,2	460,2	0,0	0,0
Муниципальная программа "Управление муниципальным имуществом Костомукшского городского округа на 2017-2020 годы	01	13	07 0 00 0 000 0		24 989,3	24 361,0	0,0	628,3
Содержание МКУ "Комитет по управлению муниципальной собственностью"	01	13	07 0 01 0 000 0		17 720,3	17 092,0	0,0	628,3
Расходы прочих учреждений	01	13	07 0 01 2 106 0		17 092,0	17 092,0	0,0	0,0
Расходы на выплаты персоналу казенных учреждений	01	13	07 0 01 2 106 0	110	14 371,0	14 371,0	0,0	0,0
Иные закупки товаров, работ и услуг для обеспечения государственных (муниципальных) нужд	01	13	07 0 01 2 106 0	240	2 711,2	2 711,2	0,0	0,0
Уплата налогов, сборов и иных платежей	01	13	07 0 01 2 106 0	850	9,8	9,8	0,0	0,0
Реализация мероприятий государственной программы Республики Карелия «Эффективное управление региональными и муниципальными финансами в Республике Карелия	01	13	07 0 01 4 317 0		628,3	0,0	0,0	628,3
Расходы на выплаты персоналу казенных учреждений	01	13	07 0 01 4 317 0	110	628,3	0,0	0,0	628,3

Приложение № 7
к решению Совета Костомукшского городского округа
от № - СО/III

Распределение бюджетных ассигнований по разделам, подразделам, целевым статьям и видам расходов классификации расходов по бюджету муниципального образования "Костомукшский городской округ" на 2018 год

тыс. руб.

Наименование	Раздел	Подраздел	Целевая статья	Вид расходов	Всего расходов на 2018 год			
					ИТОГО	расходы за счет средств местного бюджета	расходы за счет средств предпринимательской деятельности	расходы за счет средств финансовой помощи
ОБЩЕГОСУДАРСТВЕННЫЕ ВОПРОСЫ	**01**				**95 720,6**	**91 268,6**	**143,5**	**4 308,5**
Функционирование высшего должностного лица субъекта Российской Федерации и муниципального образования	***01***	***02***			***2 288,9***	***2 201,6***	***0,0***	***87,3***
Расходы на содержание главы Костомукшского городского округа в рамках непрограммных направлений деятельности	01	02	00 0 00 1 201 0		2 201,6	2 201,6	0,0	0,0
Расходы, сопровождающие процесс управления муниципальной собственностью	01	13	07 0 02 0 000 0		7 269,0	7 269,0	0,0	0,0
Мероприятия, связанные с реализацией полномочий по управлению муниципальной собственностью	01	13	07 0 02 8 301 0		7 269,0	7 269,0	0,0	0,0
Иные закупки товаров, работ и услуг для обеспечения государственных (муниципальных) нужд	01	13	07 0 02 8 301 0	240	7 222,0	7 222,0	0,0	0,0
Уплата налогов, сборов и иных платежей	01	13	07 0 02 8 301 0	850	47,0	47,0	0,0	0,0
Муниципальная программа "Формирование современной городской среды на территории Костомукшского городского округа на 2018 год"	01	13	11 0 00 0 000 0		43,2	43,2	0,0	0,0
Мероприятия по благоустройству общественных территорий	01	13	11 0 02 0 000 0		43,2	43,2	0,0	0,0
Реализация мероприятий по благоустройству общественных территорий	01	13	11 0 02 L 555 0		43,2	43,2	0,0	0,0
Иные закупки товаров, работ и услуг для обеспечения государственных (муниципальных) нужд	01	13	11 0 02 L 555 0	240	43,2	43,2	0,0	0,0
НАЦИОНАЛЬНАЯ БЕЗОПАСНОСТЬ И ПРАВООХРАНИТЕЛЬНАЯ ДЕЯТЕЛЬНОСТЬ	**03**				**4 916,3**	**1 585,7**	**3 292,8**	**37,8**
Защита населения и территории от чрезвычайных ситуаций природного и техногенного характера, гражданская оборона	***03***	***09***			***4 898,3***	***1 567,7***	***3 292,8***	***37,8***
Муниципальная программа "Безопасный город муниципального образования Костомукшский городской округ на 2017-2020 годы"	03	09	10 0 00 0 000 0		4 898,3	1 567,7	3 292,8	37,8
Подпрограмма "Организация работы Единой диспетчерской службы на базе Муниципального казенного учреждения"	03	09	10 1 00 0 000 0		4 346,0	1 015,4	3 292,8	37,8
Реализация мероприятий государственной программы Республики Карелия «Эффективное управление региональными и муниципальными финансами в Республике Карелия	03	09	10 1 00 4 317 0		37,8	0,0	0,0	37,8
Расходы на выплаты персоналу казенных учреждений	03	09	10 1 00 4 317 0	110	37,8	0,0	0,0	37,8
Содержание единой диспетчерской службы	03	09	10 1 00 8 325 0		4 308,2	1 015,4	3 292,8	0,0
Расходы на выплаты персоналу казенных учреждений	03	09	10 1 00 8 325 0	110	3 808,2	944,6	2 863,6	0,0
Иные закупки товаров, работ и услуг для обеспечения государственных (муниципальных) нужд	03	09	10 1 00 8 325 0	240	489,1	70,8	418,3	0,0
Уплата налогов, сборов и иных платежей	03	09	10 1 00 8 325 0	850	10,9	0,0	10,9	0,0
Подпрограмма "Развитие гражданской обороны и защита населения от чрезвычайных ситуаций природного и техногенного характера"	03	09	10 2 00 0 000 0		302,3	302,3	0,0	0,0
Мероприятия по гражданской обороне и защите населения от чрезвычайных ситуаций в рамках подпрограммы "Развитие гражданской обороны и защита населения от чрезвычайных ситуаций природного и техногенного характера" муниципальной программы "Безопасный город муниципального образования Костомукшский городской округ на 2017 -2020 годы"	03	09	10 2 00 8 303 0		302,3	302,3	0,0	0,0
Иные закупки товаров, работ и услуг для обеспечения государственных (муниципальных) нужд	03	09	10 2 00 8 303 0	240	302,3	302,3	0,0	0,0
Подпрограмма "Развитие системы оповещения населения при угрозе возникновения чрезвычайных ситуаций на территории городского округа"	03	09	10 3 00 0 000 0		250,0	250,0	0,0	0,0
Мероприятия по гражданской обороне и защите населения от чрезвычайных ситуаций	03	09	10 3 00 8 303 0		250,0	250,0	0,0	0,0
Иные закупки товаров, работ и услуг для обеспечения государственных (муниципальных) нужд	03	09	10 3 00 8 303 0	240	250,0	250,0	0,0	0,0
Другие вопросы в области национальной безопасности и правоохранительной деятельности	***03***	***14***			***18,0***	***18,0***	***0,0***	***0,0***
Муниципальная программа «Развитие культуры на территории муниципального образования "Костомукшский городской округ" до 2020 года"»	03	14	02 0 00 0 000 0		18,0	18,0	0,0	0,0
Муниципальная подпрограмма « Профилактика правонарушений и преступлений, профилактика экстремизма на территории Костомукшского городского округа»	03	14	02 5 00 0 000 0		18,0	18,0	0,0	0,0
Прочие мероприятия	03	14	02 5 00 8 307 0		18,0	18,0	0,0	0,0
Субсидии бюджетным учреждениям	03	14	02 5 00 8 307 0	610	18,0	18,0	0,0	0,0
НАЦИОНАЛЬНАЯ ЭКОНОМИКА	**04**				**37 256,5**	**28 304,1**	**0,0**	**8 952,4**
Сельское хозяйство и рыболовство	***04***	***05***			***999,0***	***0,0***	***0,0***	***999,0***

Приложение № 7
к решению Совета Костомукшского городского округа
от № - СО/III

Распределение бюджетных ассигнований по разделам, подразделам, целевым статьям и видам расходов классификации расходов по бюджету муниципального образования "Костомукшский городской округ" на 2018 год

тыс. руб.

Наименование	Раздел	Подраздел	Целевая статья	Вид расходов	Всего расходов на 2018 год			
					ИТОГО	расходы за счет средств местного бюджета	расходы за счет средств предпринимательской деятельности	расходы за счет средств финансовой помощи
ОБЩЕГОСУДАРСТВЕННЫЕ ВОПРОСЫ	**01**				**95 720,6**	**91 268,6**	**143,5**	**4 308,5**
Функционирование высшего должностного лица субъекта Российской Федерации и муниципального образования	***01***	***02***			***2 288,9***	***2 201,6***	***0,0***	***87,3***
Расходы на содержание главы Костомукшского городского округа в рамках непрограммных направлений деятельности	01	02	00 0 00 1 201 0		2 201,6	2 201,6	0,0	0,0
Муниципальная программа «Жилищно-коммунальное хозяйство муниципального образования «Костомукшский городской округ» до 2020 года».	04	05	06 0 00 0 000 0		999,0	0,0	0,0	999,0
Муниципальная подпрограмма «Развитие, содержание и благоустройство территории муниципального образования «Костомукшский городской округ»	04	05	06 1 00 0 000 0		999,0	0,0	0,0	999,0
Обеспечение проведения противоэпизоотических мероприятий	04	05	06 1 01 0 000 0		999,0	0,0	0,0	999,0
Осуществление отдельных государственных полномочий Республики Карелия по организации проведения на территории Республики Карелия мероприятий по отлову и содержанию безнадзорных животных	04	05	06 1 01 4 218 0		999,0	0,0	0,0	999,0
Иные закупки товаров, работ и услуг для обеспечения государственных (муниципальных) нужд	04	05	06 1 01 4 218 0	240	999,0	0,0	0,0	999,0
Транспорт	***04***	***08***			***2 741,8***	***2 741,8***	***0,0***	***0,0***
Мероприятия в области автомобильного транспорта в рамках непрограммных направлений	04	08	00 0 00 8 317 0		2 741,8	2 741,8	0,0	0,0
Субсидии юридическим лицам (кроме некоммерческих организаций), индивидуальным предпринимателям, физическим лицам - производителям товаров, работ, услуг	04	08	00 0 00 8 317 0	810	2 741,8	2 741,8	0,0	0,0
Дорожное хозяйство (дорожные фонды)	***04***	***09***			***31 202,0***	***24 116,0***	***0,0***	***7 086,0***
Муниципальная программа «Развитие и содержание дорожной сети муниципального образования «Костомукшский городской округ» до 2020 года»	04	09	05 0 00 0 000 0		31 202,0	24 116,0	0,0	7 086,0
Реализация мероприятий государственной программы РК "Развитие транспортной системы" (в целях содержания и ремонта дорог)	04	09	05 0 00 4 318 0		7 086,0	0,0	0,0	7 086,0
Иные закупки товаров, работ и услуг для обеспечения государственных (муниципальных) нужд	04	09	05 0 00 4 318 0	240	7 086,0	0,0	0,0	7 086,0
Строительство, ремонт, содержание автомобильных дорог и инженерных сооружений на них в границах Костомукшского городского округа	04	09	05 0 00 8 304 0		21 079,1	21 079,1	0,0	0,0
Иные закупки товаров, работ и услуг для обеспечения государственных (муниципальных) нужд	04	09	05 0 00 8 304 0	240	20 177,1	20 177,1	0,0	0,0
Субсидии юридическим лицам (кроме некоммерческих организаций), индивидуальным предпринимателям, физическим лицам - производителям товаров, работ, услуг	04	09	05 0 00 8 304 0	810	902,0	902,0	0,0	0,0
Софинансирование мероприятий в рамках реализации государственной программы РК "Развитие транспортной системы" (в целях содержания и ремонта дорог)	04	09	05 0 00 S 318 0		3 036,9	3 036,9	0,0	0,0
Иные закупки товаров, работ и услуг для обеспечения государственных (муниципальных) нужд	04	09	05 0 00 S 318 0	240	3 036,9	3 036,9	0,0	0,0
Другие вопросы в области национальной экономики	***04***	***12***			***2 313,7***	***1 446,3***	***0,0***	***867,4***
Мероприятия по землеустройству и землепользованию в рамках непрограммных направлений	04	12	00 0 00 8 322 0		1 196,3	1 196,3	0,0	0,0
Иные закупки товаров, работ и услуг для обеспечения государственных (муниципальных) нужд	04	12	00 0 00 8 322 0	240	1 196,3	1 196,3	0,0	0,0
Муниципальная программа "Развитие малого и среднего предпринимательства на территории Костомукшского городского округа на 2015-2020 годы"	04	12	08 0 00 0 000 0		1 117,4	250,0	0,0	867,4
Реализация дополнительных мероприятий по поддержке малого и среднего предпринимательства	04	12	08 0 00 4 324 0		867,4	0,0	0,0	867,4
Субсидии юридическим лицам (кроме некоммерческих организаций), индивидуальным предпринимателям, физическим лицам - производителям товаров, работ, услуг	04	12	08 0 00 4 324 0	810	867,4	0,0	0,0	867,4
Софинансирование дополнительных мероприятий по поддержке малого и среднего предпринимательства	04	12	08 0 00 S 324 0		250,0	250,0	0,0	0,0
Субсидии юридическим лицам (кроме некоммерческих организаций), индивидуальным предпринимателям, физическим лицам - производителям товаров, работ, услуг	04	12	08 0 00 S 324 0	810	250,0	250,0	0,0	0,0
ЖИЛИЩНО-КОММУНАЛЬНОЕ ХОЗЯЙСТВО	**05**				**45 146,3**	**39 203,9**	**346,9**	**5 595,5**
Жилищное хозяйство	***05***	***01***			***4 948,3***	***4 948,3***	***0,0***	***0,0***
Муниципальная программа «Жилищно-коммунальное хозяйство муниципального образования «Костомукшский городской округ» до 2020 года».	05	01	06 0 00 0 000 0		4 948,3	4 948,3	0,0	0,0
Муниципальная подпрограмма «Обеспечение населения муниципального образования качественными жилищно-коммунальными услугами»	05	01	06 4 00 0 000 0		4 948,3	4 948,3	0,0	0,0
Мероприятия в области жилищно-коммунального хозяйства	05	01	06 4 00 8 306 0		4 948,3	4 948,3	0,0	0,0

Приложение № 7
к решению Совета Костомукшского городского округа
от № - СО/III

Распределение бюджетных ассигнований по разделам, подразделам, целевым статьям и видам расходов классификации расходов по бюджету муниципального образования "Костомукшский городской округ" на 2018 год

тыс. руб.

Наименование	Раздел	Подраздел	Целевая статья	Вид расходов	Всего расходов на 2018 год			
					ИТОГО	расходы за счет средств местного бюджета	расходы за счет средств предпринимательской деятельности	расходы за счет средств финансовой помощи
ОБЩЕГОСУДАРСТВЕННЫЕ ВОПРОСЫ	**01**				**95 720,6**	**91 268,6**	**143,5**	**4 308,5**
Функционирование высшего должностного лица субъекта Российской Федерации и муниципального образования	***01***	***02***			***2 288,9***	***2 201,6***	***0,0***	***87,3***
Расходы на содержание главы Костомукшского городского округа в рамках непрограммных направлений деятельности	01	02	00 0 00 1 201 0		2 201,6	2 201,6	0,0	0,0
Иные закупки товаров, работ и услуг для обеспечения государственных (муниципальных) нужд	05	01	06 4 00 8 306 0	240	4 948,3	4 948,3	0,0	0,0
Коммунальное хозяйство	***05***	***02***			***307,8***	***307,8***	***0,0***	***0,0***
Проектирование объекта "Водопровод д. Вокнаволок"	05	02	00 0 00 7 609 0		100,0	100,0	0,0	0,0
Бюджетные инвестиции	05	02	00 0 00 7 609 0	410	100,0	100,0	0,0	0,0
Муниципальная программа «Жилищно-коммунальное хозяйство муниципального образования «Костомукшский городской округ» до 2020 года».	05	02	06 0 00 0 000 0		207,8	207,8	0,0	0,0
Муниципальная подпрограмма «Энергосбережение и повышение энергетической эффективности на территории муниципального образования «Костомукшский городской округ на 2014-2020 г.г.»	05	02	06 2 00 0 000 0		207,8	207,8	0,0	0,0
Мероприятия в области жилищно-коммунального хозяйства	05	02	06 2 00 8 306 0		207,8	207,8	0,0	0,0
Иные закупки товаров, работ и услуг для обеспечения государственных (муниципальных) нужд	05	02	06 2 00 8 306 0	240	207,8	207,8	0,0	0,0
Благоустройство	***05***	***03***			***39 890,2***	***33 947,8***	***346,9***	***5 595,5***
Мероприятия по поддержке развития территориального общественного самоуправления	05	03	00 0 00 4 407 0		270,0	0,0	0,0	270,0
Иные закупки товаров, работ и услуг для обеспечения государственных (муниципальных) нужд	05	03	00 0 00 4 407 0	240	270,0	0,0	0,0	270,0
Строительство объекта «Благоустройство бульвара Лазарева»	05	03	00 0 00 7 503 0		368,9	368,9	0,0	0,0
Бюджетные инвестиции	05	03	00 0 00 7 503 0	410	358,4	358,4	0,0	0,0
Исполнение судебных актов	05	03	00 0 00 7 503 0	830	10,5	10,5	0,0	0,0
Софинансирование мероприятий по поддержке развития территориального общественного самоуправления	05	03	00 0 00 S 407 0		30,0	0,0	30,0	0,0
Иные закупки товаров, работ и услуг для обеспечения государственных (муниципальных) нужд	05	03	00 0 00 S 407 0	240	30,0	0,0	30,0	0,0
Муниципальная программа «Жилищно-коммунальное хозяйство муниципального образования «Костомукшский городской округ» до 2020 года».	05	03	06 0 00 0 000 0		32 677,6	31 310,1	316,9	1 050,6
Муниципальная подпрограмма «Развитие, содержание и благоустройство территории муниципального образования «Костомукшский городской округ»	05	03	06 1 00 0 000 0		32 677,6	31 310,1	316,9	1 050,6
Благоустройство территории Костомукшского городского округа	05	03	06 1 02 0 000 0		32 677,6	31 310,1	316,9	1 050,6
Субсидия на поддержку местных инициатив граждан, проживающих в муниципальных образованиях в Республике Карелия	05	03	06 1 02 4 314 0		1 050,6	0,0	0,0	1 050,6
Иные закупки товаров, работ и услуг для обеспечения государственных (муниципальных) нужд	05	03	06 1 02 4 314 0	240	984,7	0,0	0,0	984,7
Субсидии бюджетным учреждениям	05	03	06 1 02 4 314 0	610	65,9	0,0	0,0	65,9
Мероприятия, по благоустройству территории муниципального образования	05	03	06 1 02 8 308 0		14 483,4	14 483,4	0,0	0,0
Иные закупки товаров, работ и услуг для обеспечения государственных (муниципальных) нужд	05	03	06 1 02 8 308 0	240	12 892,6	12 892,6	0,0	0,0
Субсидии бюджетным учреждениям	05	03	06 1 02 8 308 0	610	236,8	236,8	0,0	0,0
Субсидии юридическим лицам (кроме некоммерческих организаций), индивидуальным предпринимателям, физическим лицам - производителям товаров, работ, услуг	05	03	06 1 02 8 308 0	810	1 354,0	1 354,0	0,0	0,0
Мероприятия по организации и содержанию мест захоронения	05	03	06 1 02 8 309 0		1 495,5	1 495,5	0,0	0,0
Иные закупки товаров, работ и услуг для обеспечения государственных (муниципальных) нужд	05	03	06 1 02 8 309 0	240	1 495,5	1 495,5	0,0	0,0
Озеленение территории муниципального образования	05	03	06 1 02 8 310 0		1 700,0	1 700,0	0,0	0,0
Иные закупки товаров, работ и услуг для обеспечения государственных (муниципальных) нужд	05	03	06 1 02 8 310 0	240	1 700,0	1 700,0	0,0	0,0
Уличное освещение	05	03	06 1 02 8 311 0		13 042,3	13 042,3	0,0	0,0
Субсидии юридическим лицам (кроме некоммерческих организаций), индивидуальным предпринимателям, физическим лицам - производителям товаров, работ, услуг	05	03	06 1 02 8 311 0	810	13 042,3	13 042,3	0,0	0,0

Приложение № 7
к решению Совета Костомукшского городского округа
от № - СО/III

Распределение бюджетных ассигнований по разделам, подразделам, целевым статьям и видам расходов классификации расходов по бюджету муниципального образования "Костомукшский городской округ" на 2018 год

тыс. руб.

Наименование	Раздел	Подраздел	Целевая статья	Вид расходов	Всего расходов на 2018 год			
					ИТОГО	расходы за счет средств местного бюджета	расходы за счет средств предпринимательской деятельности	расходы за счет средств финансовой помощи
ОБЩЕГОСУДАРСТВЕННЫЕ ВОПРОСЫ	**01**				**95 720,6**	**91 268,6**	**143,5**	**4 308,5**
Функционирование высшего должностного лица субъекта Российской Федерации и муниципального образования	***01***	***02***			***2 288,9***	***2 201,6***	***0,0***	***87,3***
Расходы на содержание главы Костомукшского городского округа в рамках непрограммных направлений деятельности	01	02	00 0 00 1 201 0		2 201,6	2 201,6	0,0	0,0
Софинансирование мероприятий на на поддержку местных инициатив граждан, проживающих в муниципальных образованиях в Республике Карелия	05	03	06 1 02 S 314 0		905,8	588,9	316,9	0,0
Иные закупки товаров, работ и услуг для обеспечения государственных (муниципальных) нужд	05	03	06 1 02 S 314 0	240	846,9	530,0	316,9	0,0
Субсидии бюджетным учреждениям	05	03	06 1 02 S 314 0	610	58,9	58,9	0,0	0,0
Муниципальная программа "Формирование современной городской среды на территории Костомукшского городского округа на 2018 год"	05	03	11 0 00 0 000 0		6 543,7	2 268,8	0,0	4 274,9
Мероприятия по благоустройству городских территорий	05	03	11 0 01 0 000 0		2 861,2	454,5	0,0	2 406,7
Реализация мероприятий по благоустройству городский территорий	05	03	11 0 01 L 555 0		2 861,2	454,5	0,0	2 406,7
Субсидии юридическим лицам (кроме некоммерческих организаций), индивидуальным предпринимателям, физическим лицам - производителям товаров, работ, услуг	05	03	11 0 01 L 555 0	810	2 861,2	454,5	0,0	2 406,7
Мероприятия по благоустройству общественных территорий	05	03	11 0 02 0 000 0		3 314,3	1 814,3	0,0	1 500,0
Реализация мероприятий по благоустройству общественных территорий	05	03	11 0 02 L 555 0		3 314,3	1 814,3	0,0	1 500,0
Бюджетные инвестиции	05	03	11 0 02 L 555 0	410	3 314,3	1 814,3	0,0	1 500,0
Мероприятия по благоустройству парка населенного пункта	05	03	11 0 03 0 000 0		368,2	0,0	0,0	368,2
Реализация мероприятий по благоустройству парка населенного пункта	05	03	11 0 03 L 560 0		368,2	0,0	0,0	368,2
Иные закупки товаров, работ и услуг для обеспечения государственных (муниципальных) нужд	05	03	11 0 03 L 560 0	240	368,2	0,0	0,0	368,2
ОБРАЗОВАНИЕ	**07**				**538 873,7**	**227 731,3**	**0,0**	**311 142,4**
Дошкольное образование	***07***	***01***			***198 279,5***	***72 708,0***	***0,0***	***125 571,5***
Реализация мероприятий государственной программы Российской Федерации "Доступная среда" на 2011-2020 годы	07	01	00 0 00 L 027 0		113,6	0,0	0,0	113,6
Субсидии бюджетным учреждениям	07	01	00 0 00 L 027 0	610	113,6	0,0	0,0	113,6
Софинансирование мероприятий государственной программы Республики Карелия "Доступная среда в Республике Карелия" на 2016-2020 годы.	07	01	00 0 00 S 027 0		1,1	1,1	0,0	0,0
Субсидии бюджетным учреждениям	07	01	00 0 00 S 027 0	610	1,1	1,1	0,0	0,0
Муниципальная программа " Развитие образования на территории Костомукшского городского округа на 2015 - 2020 годы»	07	01	01 0 00 0 000 0		198 164,8	72 706,9	0,0	125 457,9
Подпрограмма "Развитие дошкольного образования»	07	01	01 1 00 0 000 0		198 164,8	72 706,9	0,0	125 457,9
Реализация основных общеобразовательных программ дошкольного образования	07	01	01 1 01 0 000 0		122 394,9	0,0	0,0	122 394,9
Обеспечение мер социальной поддержки и социального обслуживания обучающимся с ограниченными возможностями здоровья	07	01	01 1 01 4 210 0		366,0	0,0	0,0	366,0
Субсидии бюджетным учреждениям	07	01	01 1 01 4 210 0	610	366,0	0,0	0,0	366,0
Обеспечение государственных гарантий реализации прав на получение общедоступного и бесплатного дошкольного образования в муниципальных дошкольных образовательных учреждениях	07	01	01 1 01 4 219 0		122 028,9	0,0	0,0	122 028,9
Субсидии бюджетным учреждениям	07	01	01 1 01 4 219 0	610	122 028,9	0,0	0,0	122 028,9
Присмотр и уход	07	01	01 1 02 0 000 0		75 769,9	72 706,9	0,0	3 063,0
Расходы учреждений дошкольного образования	07	01	01 1 02 2 101 0		71 604,4	71 604,4	0,0	0,0
Субсидии бюджетным учреждениям	07	01	01 1 02 2 101 0	610	71 604,4	71 604,4	0,0	0,0
Реализация мероприятий государственной программы Республики Карелия «Эффективное управление региональными и муниципальными финансами в Республике Карелия	07	01	01 1 02 4 317 0		3 063,0	0,0	0,0	3 063,0
Субсидии бюджетным учреждениям	07	01	01 1 02 4 317 0	610	3 063,0	0,0	0,0	3 063,0
Софинансирование мероприятий государственной программы Республики Карелия «Эффективное управление региональными и муниципальными финансами в Республике Карелия	07	01	01 1 02 S 317 0		1 102,5	1 102,5	0,0	0,0

Приложение № 7
к решению Совета Костомукшского городского округа
от № - СО/III

Распределение бюджетных ассигнований по разделам, подразделам, целевым статьям и видам расходов классификации расходов по бюджету муниципального образования "Костомукшский городской округ" на 2018 год

тыс. руб.

Наименование	Раздел	Подраздел	Целевая статья	Вид расходов	Всего расходов на 2018 год			
					ИТОГО	расходы за счет средств местного бюджета	расходы за счет средств предпринимательской деятельности	расходы за счет средств финансовой помощи
ОБЩЕГОСУДАРСТВЕННЫЕ ВОПРОСЫ	**01**				**95 720,6**	**91 268,6**	**143,5**	**4 308,5**
Функционирование высшего должностного лица субъекта Российской Федерации и муниципального образования	***01***	***02***			***2 288,9***	***2 201,6***	***0,0***	***87,3***
Расходы на содержание главы Костомукшского городского округа в рамках непрограммных направлений деятельности	01	02	00 0 00 1 201 0		2 201,6	2 201,6	0,0	0,0
Субсидии бюджетным учреждениям	07	01	01 1 02 S 317 0	610	1 102,5	1 102,5	0,0	0,0
Общее образование	***07***	***02***			***241 359,2***	***62 419,3***	***0,0***	***178 939,9***
Реализация мероприятий по созданию в общеобразовательных организациях, расположенных в сельской местности, условий для занятий физической культурой и спортом	07	02	00 0 00 L 097 0		505,0	5,0	0,0	500,0
Субсидии бюджетным учреждениям	07	02	00 0 00 L 097 0	610	505,0	5,0	0,0	500,0
Муниципальная программа " Развитие образования на территории Костомукшского городского округа на 2015 - 2020 годы»	07	02	01 0 00 0 000 0		240 854,2	62 414,3	0,0	178 439,9
Подпрогамма "Развитие общего образования детей"	07	02	01 2 00 0 000 0		240 854,2	62 414,3	0,0	178 439,9
Реализация образовательных программ начального общего, основного общего, среднего общего образования	07	02	01 2 01 0 000 0		240 060,4	61 811,5	0,0	178 248,9
Расходы учреждений общего образования	07	02	01 2 01 2 102 0		61 810,5	61 810,5	0,0	0,0
Субсидии бюджетным учреждениям	07	02	01 2 01 2 102 0	610	61 810,5	61 810,5	0,0	0,0
Обеспечение мер социальной поддержки и социального обслуживания обучающимся с ограниченными возможностями здоровья	07	02	01 2 01 4 210 0		128,0	0,0	0,0	128,0
Субсидии бюджетным учреждениям	07	02	01 2 01 4 210 0	610	128,0	0,0	0,0	128,0
Обеспечение государственных гарантий реализации прав на получение общедоступного и бесплатного начального общего, основного общего, среднего общего образования в муниципальных общеобразовательных учреждениях	07	02	01 2 01 4 219 0		172 936,1	0,0	0,0	172 936,1
Субсидии бюджетным учреждениям	07	02	01 2 01 4 219 0	610	172 936,1	0,0	0,0	172 936,1
Реализация мероприятий государственной программы Республики Карелия «Эффективное управление региональными и муниципальными финансами в Республике Карелия	07	02	01 2 01 4 317 0		1 184,8	0,0	0,0	1 184,8
Субсидии бюджетным учреждениям	07	02	01 2 01 4 317 0	610	1 184,8	0,0	0,0	1 184,8
Мероприятия на реализацию государственной программы Республики Карелия "Развитие образования"	07	02	01 2 01 4 320 0		4 000,0	0,0	0,0	4 000,0
Субсидии бюджетным и автономным учреждениям, государственным (муниципальным) унитарным предприятиям на осуществление капитальных вложений в объекты капитального строительства государственной (муниципальной) собственности или приобретение объектов недвижим	07	02	01 2 01 4 320 0	460	4 000,0	0,0	0,0	4 000,0
Софинансирование мероприятия на реализацию государственной программы Республики Карелия "Развитие образования"	07	02	01 2 01 S 320 0		1,0	1,0	0,0	0,0
Субсидии бюджетным и автономным учреждениям, государственным (муниципальным) унитарным предприятиям на осуществление капитальных вложений в объекты капитального строительства государственной (муниципальной) собственности или приобретение объектов недвижим	07	02	01 2 01 S 320 0	460	1,0	1,0	0,0	0,0
Развитие кадрового потенциала системы общего образования	07	02	01 2 02 0 000 0		191,0	0,0	0,0	191,0
Осуществление государственных полномочий по выплате компенсации расходов на оплату жилых помещений, отопления и освещения педагогическим работникам муниципальных образовательных учреждений, проживающим и работающим в сельских населенных пунктах	07	02	01 2 02 4 204 0		191,0	0,0	0,0	191,0
Иные закупки товаров, работ и услуг для обеспечения государственных (муниципальных) нужд	07	02	01 2 02 4 204 0	240	1,9	0,0	0,0	1,9
Субсидии бюджетным учреждениям	07	02	01 2 02 4 204 0	610	189,1	0,0	0,0	189,1
Организация питания обучающихся	07	02	01 2 03 0 000 0		602,8	602,8	0,0	0,0
Софинансирование мероприятий в рамках государственной программы РК "Совершенствование социальной защиты граждан" (адресная социальная помощь малоимущим семьям)	07	02	01 2 03 S 321 0		602,8	602,8	0,0	0,0
Субсидии бюджетным учреждениям	07	02	01 2 03 S 321 0	610	602,8	602,8	0,0	0,0
Дополнительное образование детей	***07***	***03***			***79 283,4***	***74 103,5***	***0,0***	***5 179,9***
Муниципальная программа " Развитие образования на территории Костомукшского городского округа на 2015 - 2020 годы»	07	03	01 0 00 0 000 0		50 906,5	46 363,8	0,0	4 542,7
Подпрограмма "Развитие дополнительного образования"	07	03	01 3 00 0 000 0		50 906,5	46 363,8	0,0	4 542,7

Приложение № 7
к решению Совета Костомукшского городского округа
от № - СО/III

Распределение бюджетных ассигнований по разделам, подразделам, целевым статьям и видам расходов классификации расходов по бюджету муниципального образования "Костомукшский городской округ" на 2018 год

тыс. руб.

Наименование	Раздел	Подраздел	Целевая статья	Вид расходов	Всего расходов на 2018 год			
					ИТОГО	расходы за счет средств местного бюджета	расходы за счет средств предпринимательской деятельности	расходы за счет средств финансовой помощи
ОБЩЕГОСУДАРСТВЕННЫЕ ВОПРОСЫ	**01**				**95 720,6**	**91 268,6**	**143,5**	**4 308,5**
Функционирование высшего должностного лица субъекта Российской Федерации и муниципального образования	***01***	***02***			***2 288,9***	***2 201,6***	***0,0***	***87,3***
Расходы на содержание главы Костомукшского городского округа в рамках непрограммных направлений деятельности	01	02	00 0 00 1 201 0		2 201,6	2 201,6	0,0	0,0
Реализация дополнительных общеобразовательных общеразвивающих программ	07	03	01 3 01 0 000 0		50 906,5	46 363,8	0,0	4 542,7
Расходы учреждений дополнительного образования	07	03	01 3 01 2 103 0		45 413,0	45 413,0	0,0	0,0
Субсидии бюджетным учреждениям	07	03	01 3 01 2 103 0	610	45 413,0	45 413,0	0,0	0,0
Реализация мероприятий государственной программы Республики Карелия «Эффективное управление региональными и муниципальными финансами в Республике Карелия	07	03	01 3 01 4 317 0		904,7	0,0	0,0	904,7
Субсидии бюджетным учреждениям	07	03	01 3 01 4 317 0	610	904,7	0,0	0,0	904,7
Мероприятия на реализацию государственной программы Республики Карелия "Развитие образования"	07	03	01 3 01 4 320 0		3 638,0	0,0	0,0	3 638,0
Субсидии бюджетным учреждениям	07	03	01 3 01 4 320 0	610	3 638,0	0,0	0,0	3 638,0
Софинансирование мероприятий государственной программы Республики Карелия «Эффективное управление региональными и муниципальными финансами в Республике Карелия	07	03	01 3 01 S 317 0		545,8	545,8	0,0	0,0
Субсидии бюджетным учреждениям	07	03	01 3 01 S 317 0	610	545,8	545,8	0,0	0,0
Софинансирование мероприятия на реализацию государственной программы Республики Карелия "Развитие образования"	07	03	01 3 01 S 320 0		405,0	405,0	0,0	0,0
Субсидии бюджетным учреждениям	07	03	01 3 01 S 320 0	610	405,0	405,0	0,0	0,0
Муниципальная программа «Развитие культуры на территории муниципального образования "Костомукшский городской округ" до 2020 года"»	07	03	02 0 00 0 000 0		28 376,9	27 739,7	0,0	637,2
Подпрограмма «Качественное совершенствование дополнительного образования в МБОУ ДОД «ДХШ им Л. Лапкиина и МБОУ ДОД «ДМШ им. Г. А. Ванюкова».	07	03	02 4 00 0 000 0		28 376,9	27 739,7	0,0	637,2
Реализация дополнительных общеобразовательных предпрофессиональных программ	07	03	02 4 01 0 000 0		28 376,9	27 739,7	0,0	637,2
Расходы учреждений дополнительного образования	07	03	02 4 01 2 103 0		27 739,7	27 739,7	0,0	0,0
Субсидии бюджетным учреждениям	07	03	02 4 01 2 103 0	610	27 739,7	27 739,7	0,0	0,0
Реализация мероприятий государственной программы Республики Карелия «Эффективное управление региональными и муниципальными финансами в Республике Карелия	07	03	02 4 01 4 317 0		637,2	0,0	0,0	637,2
Субсидии бюджетным учреждениям	07	03	02 4 01 4 317 0	610	637,2	0,0	0,0	637,2
Профессиональная подготовка, переподготовка и повышение квалификации	***07***	***05***			***80,0***	***80,0***	***0,0***	***0,0***
Муниципальная программа " Развитие образования на территории Костомукшского городского округа на 2015 - 2020 годы»	07	05	01 0 00 0 000 0		80,0	80,0	0,0	0,0
Подпрограмма «Реализация дополнительного образования детей и взрослых. Бухгалтерское сопровождение образовательной деятельности»	07	05	01 5 00 0 000 0		80,0	80,0	0,0	0,0
Реализация дополнительных профессиональных образовательных программ повышения квалификации	07	05	01 5 01 0 000 0		80,0	80,0	0,0	0,0
Расходы учреждений дополнительного образования	07	05	01 5 01 2 103 0		80,0	80,0	0,0	0,0
Субсидии автономным учреждениям	07	05	01 5 01 2 103 0	620	80,0	80,0	0,0	0,0
Молодежная политика	***07***	***07***			***2 069,1***	***956,1***	***0,0***	***1 113,0***
Муниципальная программа " Развитие образования на территории Костомукшского городского округа на 2015 - 2020 годы»	07	07	01 0 00 0 000 0		1 995,0	882,0	0,0	1 113,0
Подпрограмма «Организация отдыха, оздоровления и занятости детей в каникулярное время»	07	07	01 4 00 0 000 0		1 995,0	882,0	0,0	1 113,0
Оказание поддержки семьям и детям	07	07	01 4 01 0 000 0		1 995,0	882,0	0,0	1 113,0
Мероприятия в рамках государственной программы РК "Совершенствование социальной защиты граждан" (в целях организации отдыха детей в каникулярное время)	07	07	01 4 01 4 321 0		1 113,0	0,0	0,0	1 113,0
Субсидии бюджетным учреждениям	07	07	01 4 01 4 321 0	610	1 113,0	0,0	0,0	1 113,0
Организация отдыха детей в каникулярное время	07	07	01 4 01 8 301 0		405,0	405,0	0,0	0,0
Субсидии бюджетным учреждениям	07	07	01 4 01 8 301 0	610	405,0	405,0	0,0	0,0

Приложение № 7
к решению Совета Костомукшского городского округа
от № - СО/III

Распределение бюджетных ассигнований по разделам, подразделам, целевым статьям и видам расходов классификации расходов по бюджету муниципального образования "Костомукшский городской округ" на 2018 год

тыс. руб.

Наименование	Раздел	Подраздел	Целевая статья	Вид расходов	Всего расходов на 2018 год			
					ИТОГО	расходы за счет средств местного бюджета	расходы за счет средств предпринимательской деятельности	расходы за счет средств финансовой помощи
ОБЩЕГОСУДАРСТВЕННЫЕ ВОПРОСЫ	**01**				**95 720,6**	**91 268,6**	**143,5**	**4 308,5**
Функционирование высшего должностного лица субъекта Российской Федерации и муниципального образования	***01***	***02***			***2 288,9***	***2 201,6***	***0,0***	***87,3***
Расходы на содержание главы Костомукшского городского округа в рамках непрограммных направлений деятельности	01	02	00 0 00 1 201 0		2 201,6	2 201,6	0,0	0,0
Софинансирование мероприятий в рамках государственной программы РК "Совершенствование социальной защиты граждан" (в целях организации отдыха детей в каникулярное время)	07	07	01 4 01 S 321 0		477,0	477,0	0,0	0,0
Субсидии бюджетным учреждениям	07	07	01 4 01 S 321 0	610	477,0	477,0	0,0	0,0
Муниципальная программа «Развитие физической культуры, спорта, туризма и повышение эффективности реализации молодежной политики на территории муниципального образования «Костомукшский городской округ» до 2020 года»	07	07	04 0 00 0 000 0		74,1	74,1	0,0	0,0
Подпрограмма «Повышение эффективности реализации молодежной политики Костомукшского городского округа»	07	07	04 2 00 0 000 0		74,1	74,1	0,0	0,0
Организация и проведение мероприятий по работе с детьми и молодежью	07	07	04 2 01 0 000 0		74,1	74,1	0,0	0,0
Проведение оздоровительных и других мероприятия для детей и молодежи	07	07	04 2 01 8 312 0		74,1	74,1	0,0	0,0
Субсидии бюджетным учреждениям	07	07	04 2 01 8 312 0	610	74,1	74,1	0,0	0,0
Другие вопросы в области образования	***07***	***09***			***17 802,5***	***17 464,4***	***0,0***	***338,1***
Муниципальная программа " Развитие образования на территории Костомукшского городского округа на 2015 - 2020 годы»	07	09	01 0 00 0 000 0		17 802,5	17 464,4	0,0	338,1
Подпрограмма «Реализация дополнительного образования детей и взрослых. Бухгалтерское сопровождение образовательной деятельности»	07	09	01 5 00 0 000 0		17 802,5	17 464,4	0,0	338,1
Реализация дополнительных профессиональных образовательных программ повышения квалификации	07	09	01 5 01 0 000 0		9 925,4	9 600,5	0,0	324,9
Расходы учреждений дополнительного образования	07	09	01 5 01 2 103 0		9 600,5	9 600,5	0,0	0,0
Субсидии автономным учреждениям	07	09	01 5 01 2 103 0	620	9 600,5	9 600,5	0,0	0,0
Реализация мероприятий государственной программы Республики Карелия «Эффективное управление региональными и муниципальными финансами в Республике Карелия	07	09	01 5 01 4 317 0		324,9	0,0	0,0	324,9
Субсидии автономным учреждениям	07	09	01 5 01 4 317 0	620	324,9	0,0	0,0	324,9
Ведение бухгалтерского и налогового учета и отчетности учреждений	07	09	01 5 02 0 000 0		7 877,1	7 863,9	0,0	13,2
Расходы прочих учреждений	07	09	01 5 02 2 106 0		7 863,9	7 863,9	0,0	0,0
Расходы на выплаты персоналу казенных учреждений	07	09	01 5 02 2 106 0	110	5 023,9	5 023,9	0,0	0,0
Иные закупки товаров, работ и услуг для обеспечения государственных (муниципальных) нужд	07	09	01 5 02 2 106 0	240	164,9	164,9	0,0	0,0
Социальные выплаты гражданам, кроме публичных нормативных социальных выплат	07	09	01 5 02 2 106 0	320	2 674,3	2 674,3	0,0	0,0
Уплата налогов, сборов и иных платежей	07	09	01 5 02 2 106 0	850	0,8	0,8	0,0	0,0
Реализация мероприятий государственной программы Республики Карелия «Эффективное управление региональными и муниципальными финансами в Республике Карелия	07	09	01 5 02 4 317 0		13,2	0,0	0,0	13,2
Расходы на выплаты персоналу казенных учреждений	07	09	01 5 02 4 317 0	110	13,2	0,0	0,0	13,2
КУЛЬТУРА, КИНЕМАТОГРАФИЯ	**08**				**40 692,6**	**35 446,6**	**0,0**	**5 246,0**
Культура	***08***	***01***			***31 189,9***	***27 470,8***	***0,0***	***3 719,1***
Муниципальная программа «Развитие культуры на территории муниципального образования "Костомукшский городской округ" до 2020 года"»	08	01	02 0 00 0 000 0		31 189,9	27 470,8	0,0	3 719,1
Подпрограмма «Удовлетворение и формирование культурных потребностей населения КГО. Формирование привлекательного туристического кластера. Этнокультурное развитие»	08	01	02 1 00 0 000 0		12 075,0	10 346,4	0,0	1 728,6
Показ и создание спектаклей, концертов и развитие музейного дела	08	01	02 1 01 0 000 0		12 075,0	10 346,4	0,0	1 728,6
Расходы учреждений культуры и кинематографии	08	01	02 1 01 2 104 0		10 151,5	10 151,5	0,0	0,0
Субсидии бюджетным учреждениям	08	01	02 1 01 2 104 0	610	10 151,5	10 151,5	0,0	0,0
Реализация мероприятий государственной программы Республики Карелия "Развитие культуры" (частичная компенсация дополнительных расходов на повышение оплаты труда работников муниципальных учреждений культуры)	08	01	02 1 01 4 325 0		1 728,6	0,0	0,0	1 728,6

Приложение № 7
к решению Совета Костомукшского городского округа
от № - СО/III

Распределение бюджетных ассигнований по разделам, подразделам, целевым статьям и видам расходов классификации расходов по бюджету муниципального образования "Костомукшский городской округ" на 2018 год

тыс. руб.

Наименование	Раздел	Подраздел	Целевая статья	Вид расходов	Всего расходов на 2018 год			
					ИТОГО	расходы за счет средств местного бюджета	расходы за счет средств предпринимательской деятельности	расходы за счет средств финансовой помощи
ОБЩЕГОСУДАРСТВЕННЫЕ ВОПРОСЫ	**01**				**95 720,6**	**91 268,6**	**143,5**	**4 308,5**
Функционирование высшего должностного лица субъекта Российской Федерации и муниципального образования	***01***	***02***			***2 288,9***	***2 201,6***	***0,0***	***87,3***
Расходы на содержание главы Костомукшского городского округа в рамках непрограммных направлений деятельности	01	02	00 0 00 1 201 0		2 201,6	2 201,6	0,0	0,0
Субсидии бюджетным учреждениям	08	01	02 1 01 4 325 0	610	1 728,6	0,0	0,0	1 728,6
Софинансирование мероприятий государственной программы Республики Карелия "Развитие культуры" (частичная компенсация дополнительных расходов на повышение оплаты труда работников муниципальных учреждений культуры)	08	01	02 1 01 S 325 0		194,9	194,9	0,0	0,0
Субсидии бюджетным учреждениям	08	01	02 1 01 S 325 0	610	194,9	194,9	0,0	0,0
Подпрограмма «Создание условий для развития информационного поля, способствующего повышению качества культурной среды Костомукшского городского округа»	08	01	02 2 00 0 000 0		19 114,9	17 124,4	0,0	1 990,5
Развитие библиотечного и архивного дела и обеспечения доступа к информации	08	01	02 2 01 0 000 0		19 114,9	17 124,4	0,0	1 990,5
Расходы учреждений культуры и кинематографии	08	01	02 2 01 2 104 0		16 886,8	16 886,8	0,0	0,0
Субсидии бюджетным учреждениям	08	01	02 2 01 2 104 0	610	16 886,8	16 886,8	0,0	0,0
Реализация мероприятий государственной программы Республики Карелия "Развитие культуры" (частичная компенсация дополнительных расходов на повышение оплаты труда работников муниципальных учреждений культуры)	08	01	02 2 01 4 325 0		1 990,5	0,0	0,0	1 990,5
Субсидии бюджетным учреждениям	08	01	02 2 01 4 325 0	610	1 990,5	0,0	0,0	1 990,5
Софинансирование мероприятий государственной программы Республики Карелия "Развитие культуры" (частичная компенсация дополнительных расходов на повышение оплаты труда работников муниципальных учреждений культуры)	08	01	02 2 01 S 325 0		237,6	237,6	0,0	0,0
Субсидии бюджетным учреждениям	08	01	02 2 01 S 325 0	610	237,6	237,6	0,0	0,0
Кинематография	***08***	***02***			***9 502,7***	***7 975,8***	***0,0***	***1 526,9***
Муниципальная программа «Развитие культуры на территории муниципального образования "Костомукшский городской округ" до 2020 года"»	08	02	02 0 00 0 000 0		9 502,7	7 975,8	0,0	1 526,9
Подпрограмма «Организация массового досуга и обеспечение жителей городского округа концертными и досуговыми мероприятиями и «Кинопоказ»	08	02	02 3 00 0 000 0		9 502,7	7 975,8	0,0	1 526,9
Показ и создание спектаклей, концертов и развитие кинопоказа	08	02	02 3 01 0 000 0		9 502,7	7 975,8	0,0	1 526,9
Расходы учреждений культуры и кинематографии	08	02	02 3 01 2 104 0		7 812,0	7 812,0	0,0	0,0
Субсидии бюджетным учреждениям	08	02	02 3 01 2 104 0	610	7 812,0	7 812,0	0,0	0,0
Реализация мероприятий государственной программы Республики Карелия "Развитие культуры" (частичная компенсация дополнительных расходов на повышение оплаты труда работников муниципальных учреждений культуры)	08	02	02 3 01 4 325 0		1 526,9	0,0	0,0	1 526,9
Субсидии бюджетным учреждениям	08	02	02 3 01 4 325 0	610	1 526,9	0,0	0,0	1 526,9
Софинансирование мероприятий государственной программы Республики Карелия "Развитие культуры" (частичная компенсация дополнительных расходов на повышение оплаты труда работников муниципальных учреждений культуры)	08	02	02 3 01 S 325 0		163,8	163,8	0,0	0,0
Субсидии бюджетным учреждениям	08	02	02 3 01 S 325 0	610	163,8	163,8	0,0	0,0
ЗДРАВООХРАНЕНИЕ	**09**				**100,0**	**100,0**	**0,0**	**0,0**
Другие вопросы в области здравоохранения	***09***	***09***			***100,0***	***100,0***	***0,0***	***0,0***
Муниципальная программа «Социальная поддержка граждан муниципального образования «Костомукшский городской округ» до 2020 года»	09	09	03 0 00 0 000 0		100,0	100,0	0,0	0,0
Подпрограмма «Костомукша- город здоровья»	09	09	03 3 00 0 000 0		100,0	100,0	0,0	0,0
Мероприятия в области здравоохранения	09	09	03 3 00 8 313 0		100,0	100,0	0,0	0,0
Субсидии бюджетным учреждениям	09	09	03 3 00 8 313 0	610	100,0	100,0	0,0	0,0
СОЦИАЛЬНАЯ ПОЛИТИКА	**10**				**54 153,8**	**4 223,8**	**0,0**	**49 930,0**
Пенсионное обеспечение	***10***	***01***			***2 027,6***	***2 027,6***	***0,0***	***0,0***
Доплаты к пенсиям муниципальным служащим	10	01	00 0 00 6 405 0		2 027,6	2 027,6	0,0	0,0
Публичные нормативные социальные выплаты гражданам	10	01	00 0 00 6 405 0	310	2 027,6	2 027,6	0,0	0,0

Приложение № 7
к решению Совета Костомукшского городского округа
от № - СО/III

Распределение бюджетных ассигнований по разделам, подразделам, целевым статьям и видам расходов классификации расходов по бюджету муниципального образования "Костомукшский городской округ" на 2018 год

тыс. руб.

Наименование	Раздел	Подраздел	Целевая статья	Вид расходов	Всего расходов на 2018 год			
					ИТОГО	расходы за счет средств местного бюджета	расходы за счет средств предпринимательской деятельности	расходы за счет средств финансовой помощи
ОБЩЕГОСУДАРСТВЕННЫЕ ВОПРОСЫ	**01**				**95 720,6**	**91 268,6**	**143,5**	**4 308,5**
Функционирование высшего должностного лица субъекта Российской Федерации и муниципального образования	***01***	***02***			***2 288,9***	***2 201,6***	***0,0***	***87,3***
Расходы на содержание главы Костомукшского городского округа в рамках непрограммных направлений деятельности	01	02	00 0 00 1 201 0		2 201,6	2 201,6	0,0	0,0
Социальное обслуживание населения	***10***	***02***			***27 313,4***	***10,0***	***0,0***	***27 303,4***
Софинансирование мероприятий государственной программы Республики Карелия "Доступная среда в Республике Карелия" на 2016-2020 годы.	10	02	00 0 00 S 027 0		10,0	10,0	0,0	0,0
Субсидии бюджетным учреждениям	10	02	00 0 00 S 027 0	610	10,0	10,0	0,0	0,0
Муниципальная программа «Социальная поддержка граждан муниципального образования «Костомукшский городской округ» до 2020 года»	10	02	03 0 00 0 000 0		27 303,4	0,0	0,0	27 303,4
Подпрограмма «Социальное обслуживание населения»	10	02	03 1 00 0 000 0		27 303,4	0,0	0,0	27 303,4
Предоставление социальных услуг	10	02	03 1 01 0 000 0		27 295,4	0,0	0,0	27 295,4
Осуществление государственных полномочий Республики Карелия по социальному обслуживанию граждан, признанных в соответствии с законодательством Российской Федерации и законодательством Республики Карелия нуждающимися в социальном обслуживании, за исключением социального обслуживания указанных граждан в организациях социального обслуживания Республики Карелия	10	02	03 1 01 4 208 0		27 295,4	0,0	0,0	27 295,4
Субсидии бюджетным учреждениям	10	02	03 1 01 4 208 0	610	27 295,4	0,0	0,0	27 295,4
Предоставление мер социальной поддержки отдельным категориям граждан	10	02	03 1 02 0 000 0		8,0	0,0	0,0	8,0
Осуществление государственных полномочий по предоставлению социальной поддержки работающим и проживающим за пределами городов социальным работникам и педагогическим работникам муниципальных учреждений социального обслуживания граждан пожилого возраста и инвалидов (в том числе детей-инвалидов), граждан, находящихся в трудной жизненной ситуации, в том числе детей, включая детей-сирот, безнадзорных детей, детей, оставшихся без попечения родителей, детей, находящихся в иной трудной жизненной	10	02	03 1 02 4 211 0		8,0	0,0	0,0	8,0
Субсидии бюджетным учреждениям	10	02	03 1 02 4 211 0	610	8,0	0,0	0,0	8,0
Социальное обеспечение населения	***10***	***03***			***5 440,2***	***2 186,2***	***0,0***	***3 254,0***
Муниципальная программа " Развитие образования на территории Костомукшского городского округа на 2015 - 2020 годы»	10	03	01 0 00 0 000 0		4 045,8	791,8	0,0	3 254,0
Подпрогамма "Развитие общего образования детей"	10	03	01 2 00 0 000 0		4 045,8	791,8	0,0	3 254,0
Организация питания обучающихся	10	03	01 2 03 0 000 0		4 045,8	791,8	0,0	3 254,0
Мероприятия в рамках государственной программы РК "Совершенствование социальной защиты граждан" (адресная социальная помощь малоимущим семьям)	10	03	01 2 03 4 321 0		3 254,0	0,0	0,0	3 254,0
Субсидии бюджетным учреждениям	10	03	01 2 03 4 321 0	610	3 254,0	0,0	0,0	3 254,0
Софинансирование мероприятий в рамках государственной программы РК "Совершенствование социальной защиты граждан" (адресная социальная помощь малоимущим семьям)	10	03	01 2 03 S 321 0		791,8	791,8	0,0	0,0
Субсидии бюджетным учреждениям	10	03	01 2 03 S 321 0	610	791,8	791,8	0,0	0,0
Муниципальная программа «Социальная поддержка граждан муниципального образования «Костомукшский городской округ» до 2020 года»	10	03	03 0 00 0 000 0		1 094,4	1 094,4	0,0	0,0
Подпрограмма «Социальная защита населения»	10	03	03 2 00 0 000 0		836,5	836,5	0,0	0,0
Предоставление социальных услуг	10	03	03 2 01 0 000 0		407,8	407,8	0,0	0,0
Мероприятия в области социальной политики	10	03	03 2 01 8 318 0		145,0	145,0	0,0	0,0
Субсидии бюджетным учреждениям	10	03	03 2 01 8 318 0	610	145,0	145,0	0,0	0,0
Возмещение расходов по гарантированному перечню услуг по погребению	10	03	03 2 01 8 324 0		262,8	262,8	0,0	0,0
Субсидии бюджетным учреждениям	10	03	03 2 01 8 324 0	610	262,8	262,8	0,0	0,0
Предоставление мер социальной поддержки отдельным категориям граждан	10	03	03 2 02 0 000 0		428,7	428,7	0,0	0,0
Адресная материальная помощь по оплате ЖКУ участникам ВОВ.	10	03	03 2 02 6 401 0		258,7	258,7	0,0	0,0
Иные закупки товаров, работ и услуг для обеспечения государственных (муниципальных) нужд	10	03	03 2 02 6 401 0	240	30,0	30,0	0,0	0,0
Публичные нормативные социальные выплаты гражданам	10	03	03 2 02 6 401 0	310	110,0	110,0	0,0	0,0

Приложение № 7
к решению Совета Костомукшского городского округа
от № - СО/III

Распределение бюджетных ассигнований по разделам, подразделам, целевым статьям и видам расходов классификации расходов по бюджету муниципального образования "Костомукшский городской округ" на 2018 год

тыс. руб.

Наименование	Раздел	Подраздел	Целевая статья	Вид расходов	Всего расходов на 2018 год			
					ИТОГО	расходы за счет средств местного бюджета	расходы за счет средств предпринимательской деятельности	расходы за счет средств финансовой помощи
ОБЩЕГОСУДАРСТВЕННЫЕ ВОПРОСЫ	**01**				**95 720,6**	**91 268,6**	**143,5**	**4 308,5**
Функционирование высшего должностного лица субъекта Российской Федерации и муниципального образования	***01***	***02***			***2 288,9***	***2 201,6***	***0,0***	***87,3***
Расходы на содержание главы Костомукшского городского округа в рамках непрограммных направлений деятельности	01	02	00 0 00 1 201 0		2 201,6	2 201,6	0,0	0,0
Субсидии бюджетным учреждениям	10	03	03 2 02 6 401 0	610	118,7	118,7	0,0	0,0
Предоставление материальной помощи гражданам попавшим в трудную жизненную ситуацию	10	03	03 2 02 6 402 0		170,0	170,0	0,0	0,0
Публичные нормативные социальные выплаты гражданам	10	03	03 2 02 6 402 0	310	170,0	170,0	0,0	0,0
Подпрограмма «Костомукша- город здоровья»	10	03	03 3 00 0 000 0		257,9	257,9	0,0	0,0
Предоставление мер социальной поддержки отдельным категориям граждан	10	03	03 3 01 0 000 0		257,9	257,9	0,0	0,0
Компенсация расходов отдельным категориям граждан КГО по проезду на консультацию и лечение в учреждения здравоохранения РК и обратно по направлению врачей ГБУЗ РК "Межрайонная больница №1"	10	03	03 3 01 6 404 0		257,9	257,9	0,0	0,0
Публичные нормативные социальные выплаты гражданам	10	03	03 3 01 6 404 0	310	257,9	257,9	0,0	0,0
Муниципальная программа "Жилище" Костомукшского городского округа на 2017-2020 годы	10	03	09 0 00 0 000 0		300,0	300,0	0,0	0,0
Подпрограмма "Обеспечение жильем молодых семей"	10	03	09 1 00 0 000 0		300,0	300,0	0,0	0,0
Перечисление дополнительных социальных выплат молодым семьям при рождении (усыновлении) ребенка для погашения части расходов, связанных с приобретением жилья (строительством)	10	03	09 1 02 0 000 0		300,0	300,0	0,0	0,0
Мероприятия , направленные на обеспечение жильем молодых семей	10	03	09 1 02 8 326 0		300,0	300,0	0,0	0,0
Социальные выплаты гражданам, кроме публичных нормативных социальных выплат	10	03	09 1 02 8 326 0	320	300,0	300,0	0,0	0,0
Охрана семьи и детства	***10***	***04***			***17 955,0***	***0,0***	***0,0***	***17 955,0***
Муниципальная программа " Развитие образования на территории Костомукшского городского округа на 2015 - 2020 годы»	10	04	01 0 00 0 000 0		17 955,0	0,0	0,0	17 955,0
Подпрограмма "Развитие дошкольного образования»	10	04	01 1 00 0 000 0		14 867,0	0,0	0,0	14 867,0
Реализация основных общеобразовательных программ дошкольного образования	10	04	01 1 01 0 000 0		14 867,0	0,0	0,0	14 867,0
Осуществление государственных полномочий РК по выплате компенсации платы, взимаемой с родителей за присмотр и уход за детьми в муниципальных дошкольных образовательных учреждениях	10	04	01 1 01 4 203 0		14 867,0	0,0	0,0	14 867,0
Иные закупки товаров, работ и услуг для обеспечения государственных (муниципальных) нужд	10	04	01 1 01 4 203 0	240	178,4	0,0	0,0	178,4
Публичные нормативные социальные выплаты гражданам	10	04	01 1 01 4 203 0	310	14 688,6	0,0	0,0	14 688,6
Подпрограмма «Охрана семьи и детства»	10	04	01 6 00 0 000 0		3 088,0	0,0	0,0	3 088,0
Оказание мер социальной поддержки детям-сиротам, детям, оставшимся без попечения родителей, лицам из числа указанной категории детей, а также гражданам, желающим взять детей на воспитание в семью	10	04	01 6 02 0 000 0		3 088,0	0,0	0,0	3 088,0
Софинансирование мероприятий по предоставлению жилых помещений детям-сиротам и детям, оставшимся без попечения родителей, лицам из их числа по договорам найма специализированных жилых помещений	10	04	01 6 02 R 082 0		3 069,0	0,0	0,0	3 069,0
Бюджетные инвестиции	10	04	01 6 02 R 082 0	410	3 069,0	0,0	0,0	3 069,0
Администрирование мероприятий по предоставлению жилых помещений детям-сиротам и детям, оставшимся без попечения родителей, лицам из их числа по договорам найма специализированных жилых помещений	10	04	01 6 02 K 082 0		19,0	0,0	0,0	19,0
Иные закупки товаров, работ и услуг для обеспечения государственных (муниципальных) нужд	10	04	01 6 02 K 082 0	240	19,0	0,0	0,0	19,0
Другие вопросы в области социальной политики	***10***	***06***			***1 417,6***	***0,0***	***0,0***	***1 417,6***
Муниципальная программа " Развитие образования на территории Костомукшского городского округа на 2015 - 2020 годы»	10	06	01 0 00 0 000 0		1 089,0	0,0	0,0	1 089,0
Подпрограмма «Охрана семьи и детства»	10	06	01 6 00 0 000 0		1 089,0	0,0	0,0	1 089,0
Организация деятельности в области опеки и попечительства	10	06	01 6 03 0 000 0		1 089,0	0,0	0,0	1 089,0
Осуществление государственных полномочий Республики Карелия по организации и осуществлению деятельности органов опеки и попечительства	10	06	01 6 03 4 209 0		1 089,0	0,0	0,0	1 089,0
Расходы на выплаты персоналу государственных (муниципальных) органов	10	06	01 6 03 4 209 0	120	951,0	0,0	0,0	951,0

Приложение № 7
к решению Совета Костомукшского городского округа
от № - СО/III

Распределение бюджетных ассигнований по разделам, подразделам, целевым статьям и видам расходов классификации расходов по бюджету муниципального образования "Костомукшский городской округ" на 2018 год

тыс. руб.

Наименование	Раздел	Подраздел	Целевая статья	Вид расходов	Всего расходов на 2018 год			
					ИТОГО	расходы за счет средств местного бюджета	расходы за счет средств предпринимательской деятельности	расходы за счет средств финансовой помощи
ОБЩЕГОСУДАРСТВЕННЫЕ ВОПРОСЫ	**01**				**95 720,6**	**91 268,6**	**143,5**	**4 308,5**
Функционирование высшего должностного лица субъекта Российской Федерации и муниципального образования	***01***	***02***			***2 288,9***	***2 201,6***	***0,0***	***87,3***
Расходы на содержание главы Костомукшского городского округа в рамках непрограммных направлений деятельности	01	02	00 0 00 1 201 0		2 201,6	2 201,6	0,0	0,0
Иные закупки товаров, работ и услуг для обеспечения государственных (муниципальных) нужд	10	06	01 6 03 4 209 0	240	138,0	0,0	0,0	138,0
Муниципальная программа «Социальная поддержка граждан муниципального образования «Костомукшский городской округ» до 2020 года»	10	06	03 0 00 0 000 0		328,6	0,0	0,0	328,6
Подпрограмма «Социальное обслуживание населения»	10	06	03 1 00 0 000 0		328,6	0,0	0,0	328,6
Предоставление социальных услуг	10	06	03 1 01 0 000 0		328,6	0,0	0,0	328,6
Осуществление государственных полномочий Республики Карелия по социальному обслуживанию граждан, признанных в соответствии с законодательством Российской Федерации и законодательством Республики Карелия нуждающимися в социальном обслуживании, за исключением социального обслуживания указанных граждан в организациях социального обслуживания Республики Карелия	10	06	03 1 01 4 208 0		328,6	0,0	0,0	328,6
Расходы на выплаты персоналу государственных (муниципальных) органов	10	06	03 1 01 4 208 0	120	326,3	0,0	0,0	326,3
Иные закупки товаров, работ и услуг для обеспечения государственных (муниципальных) нужд	10	06	03 1 01 4 208 0	240	2,3	0,0	0,0	2,3
ФИЗИЧЕСКАЯ КУЛЬТУРА И СПОРТ	**11**				**2 535,8**	**1 675,6**	**0,0**	**860,2**
Физическая культура	***11***	***01***			***585,6***	***585,6***	***0,0***	***0,0***
Муниципальная программа «Развитие физической культуры, спорта, туризма и повышение эффективности реализации молодежной политики на территории муниципального образования «Костомукшский городской округ» до 2020 года»	11	01	04 0 00 0 000 0		585,6	585,6	0,0	0,0
Подпрограмма «Развитие физической культуры и спорта в Костомукшском городском округе»	11	01	04 1 00 0 000 0		585,6	585,6	0,0	0,0
Организация и проведение официальных физкультурных (физкультурно-оздоровительных) мероприятий	11	01	04 1 01 0 000 0		585,6	585,6	0,0	0,0
Мероприятия в области спорта и физической культуры	11	01	04 1 01 8 314 0		585,6	585,6	0,0	0,0
Расходы на выплаты персоналу казенных учреждений	11	01	04 1 01 8 314 0	110	253,3	253,3	0,0	0,0
Иные закупки товаров, работ и услуг для обеспечения государственных (муниципальных) нужд	11	01	04 1 01 8 314 0	240	305,1	305,1	0,0	0,0
Уплата налогов, сборов и иных платежей	11	01	04 1 01 8 314 0	850	27,2	27,2	0,0	0,0
Массовый спорт	***11***	***02***			***1 950,2***	***1 090,0***	***0,0***	***860,2***
Проектирование объекта "ФОК г. Костомукша лыжный комплекс "Костомукша"	11	02	00 0 00 7 608 0		1 090,0	1 090,0	0,0	0,0
Субсидии бюджетным учреждениям	11	02	00 0 00 7 608 0	610	1 090,0	1 090,0	0,0	0,0
Реализация мероприятий государственной программы Республики Карелия «Развитие физической культуры, спорта и совершенствование молодежной политики» (реконструкция стадиона МБОУ "Гимназия", г. Костомукша)	11	02	00 0 00 9 042 0		860,2	0,0	0,0	860,2
Субсидии бюджетным и автономным учреждениям, государственным (муниципальным) унитарным предприятиям на осуществление капитальных вложений в объекты капитального строительства государственной (муниципальной) собственности или приобретение объектов недвижим	11	02	00 0 00 9 042 0	460	860,2	0,0	0,0	860,2
ОБСЛУЖИВАНИЕ ГОСУДАРСТВЕННОГО И МУНИЦИПАЛЬНОГО ДОЛГА	**13**				**27 180,9**	**27 180,9**	**0,0**	**0,0**
Обслуживание государственного внутреннего и муниципального долга	***13***	***01***			***27 180,9***	***27 180,9***	***0,0***	***0,0***
Обслуживание муниципального долга в рамках непрограммных расходов	13	01	00 0 00 1 207 0		27 180,9	27 180,9	0,0	0,0
Обслуживание муниципального долга	13	01	00 0 00 1 207 0	730	27 180,9	27 180,9	0,0	0,0
Итого расходов					**846 576,5**	**456 720,5**	**3 783,2**	**386 072,8**

Приложение № 9
к решению Совета Костомукшского городского округа
от № - СО/III

Распределение бюджетных ассигнований по целевым статьям, группам и подгруппам видов расходов классификации бюджетов на реализацию муниципальных программ в 2018 году

тыс.руб.

Наименование муниципальной программы, подпрограммы	Целевая статья	Вид расхода (группа, подгрупп	Сумма
Всего по программам			**739 393,00**
Муниципальная программа " Развитие образования на территории Костомукшского городского округа на 2015 - 2020 годы»	**01.0.00.00000**		**532 892,80**
Подпрограмма "Развитие дошкольного образования»	**01.1.00.00000**		**213 031,80**
Реализация основных общеобразовательных программ дошкольного образования	**01.1.01.00000**		**137 261,90**
Осуществление государственных полномочий РК по выплате компенсации платы, взимаемой с родителей за присмотр и уход за детьми в муниципальных дошкольных образовательных учреждениях	**01.1.01.42030**		**14 867,00**
Осуществление государственных полномочий РК по выплате компенсации платы, взимаемой с родителей за присмотр и уход за детьми в муниципальных дошкольных образовательных учреждениях (Иные закупки товаров, работ и услуг для обеспечения государственных (муниципальных) нужд)	01.1.01.42030	240	178,40
Осуществление государственных полномочий РК по выплате компенсации платы, взимаемой с родителей за присмотр и уход за детьми в муниципальных дошкольных образовательных учреждениях (Публичные нормативные социальные выплаты гражданам)	01.1.01.42030	310	14 688,60
Обеспечение мер социальной поддержки и социального обслуживания обучающимся с ограниченными возможностями здоровья	**01.1.01.42100**		**366,00**
Обеспечение мер социальной поддержки и социального обслуживания обучающимся с ограниченными возможностями здоровья (Субсидии бюджетным учреждениям)	01.1.01.42100	610	366,00
Обеспечение государственных гарантий реализации прав на получение общедоступного и бесплатного дошкольного образования в муниципальных дошкольных образовательных учреждениях	**01.1.01.42190**		**122 028,90**
Обеспечение государственных гарантий реализации прав на получение общедоступного и бесплатного дошкольного образования в муниципальных дошкольных образовательных учреждениях (Субсидии бюджетным учреждениям)	01.1.01.42190	610	122 028,90
Присмотр и уход	**01.1.02.00000**		**75 769,90**
Расходы учреждений дошкольного образования	**01.1.02.21010**		**71 604,40**
Расходы учреждений дошкольного образования (Субсидии бюджетным учреждениям)	01.1.02.21010	610	71 604,40
Реализация мероприятий государственной программы Республики Карелия «Эффективное управление региональными и муниципальными финансами в Республике Карелия	**01.1.02.43170**		**3 063,00**
Реализация мероприятий государственной программы Республики Карелия «Эффективное управление региональными и муниципальными финансами в Республике Карелия (Субсидии бюджетным учреждениям)	01.1.02.43170	610	3 063,00

Софинансирование мероприятий государственной программы Республики Карелия «Эффективное управление региональными и муниципальными финансами в Республике Карелия	**01.1.02.S3170**		**1 102,50**
Софинансирование мероприятий государственной программы Республики Карелия «Эффективное управление региональными и муниципальными финансами в Республике Карелия (Субсидии бюджетным учреждениям)	01.1.02.S3170	610	1 102,50
Подпрогамма "Развитие общего образования детей"	**01.2.00.00000**		**244 900,00**
Реализация образовательных программ начального общего, основного общего, среднего общего образования	**01.2.01.00000**		**240 060,40**
Расходы учреждений общего образования	**01.2.01.21020**		**61 810,50**
Расходы учреждений общего образования (Субсидии бюджетным учреждениям)	01.2.01.21020	610	61 810,50
Обеспечение мер социальной поддержки и социального обслуживания обучающимся с ограниченными возможностями здоровья	**01.2.01.42100**		**128,00**
Обеспечение мер социальной поддержки и социального обслуживания обучающимся с ограниченными возможностями здоровья (Субсидии бюджетным учреждениям)	01.2.01.42100	610	128,00
Обеспечение государственных гарантий реализации прав на получение общедоступного и бесплатного начального общего, основного общего, среднего общего образования в муниципальных общеобразовательных учреждениях	**01.2.01.42190**		**172 936,10**
Обеспечение государственных гарантий реализации прав на получение общедоступного и бесплатного начального общего, основного общего, среднего общего образования в муниципальных общеобразовательных учреждениях (Субсидии бюджетным учреждениям)	01.2.01.42190	610	172 936,10
Реализация мероприятий государственной программы Республики Карелия «Эффективное управление региональными и муниципальными финансами в Республике Карелия	**01.2.01.43170**		**1 184,80**
Реализация мероприятий государственной программы Республики Карелия «Эффективное управление региональными и муниципальными финансами в Республике Карелия (Субсидии бюджетным учреждениям)	01.2.01.43170	610	1 184,80
Мероприятия на реализацию государственной программы Республики Карелия "Развитие образования"	**01.2.01.43200**		**4 000,00**
Мероприятия на реализацию государственной программы Республики Карелия "Развитие образования" (Субсидии бюджетным и автономным учреждениям, государственным (муниципальным) унитарным предприятиям на осуществление капитальных вложений в объекты капитального строительства государственной (муниципальной) собственности или приобретение объектов недвижимого имущества в	01.2.01.43200	460	4 000,00
Софинансирование мероприятия на реализацию государственной программы Республики Карелия "Развитие образования"	**01.2.01.S3200**		**1,00**
Софинансирование мероприятия на реализацию государственной программы Республики Карелия "Развитие образования" (Субсидии бюджетным и автономным учреждениям, государственным (муниципальным) унитарным предприятиям на осуществление капитальных вложений в объекты капитального строительства государственной (муниципальной) собственности или приобретение объектов	01.2.01.S3200	460	1,00
Развитие кадрового потенциала системы общего	**01.2.02.00000**		**191,00**
Осуществление государственных полномочий по выплате компенсации расходов на оплату жилых помещений, отопления и освещения педагогическим работникам муниципальных образовательных учреждений, проживающим и работающим в сельских населенных	**01.2.02.42040**		**191,00**

Осуществление государственных полномочий по выплате компенсации расходов на оплату жилых помещений, отопления и освещения педагогическим работникам муниципальных образовательных учреждений, проживающим и работающим в сельских населенных пунктах (Иные закупки товаров, работ и	01.2.02.42040	240	1,90
Осуществление государственных полномочий по выплате компенсации расходов на оплату жилых помещений, отопления и освещения педагогическим работникам муниципальных образовательных учреждений, проживающим и работающим в сельских населенных пунктах (Субсидии бюджетным	01.2.02.42040	610	189,10
Организация питания обучающихся	**01.2.03.00000**		**4 648,60**
Мероприятия в рамках государственной программы РК "Совершенствование социальной защиты граждан" (адресная социальная помощь малоимущим семьям)	**01.2.03.43210**		**3 254,00**
Мероприятия в рамках государственной программы РК "Совершенствование социальной защиты граждан" (адресная социальная помощь малоимущим семьям) (Субсидии бюджетным учреждениям)	01.2.03.43210	610	3 254,00
Софинансирование мероприятий в рамках государственной программы РК "Совершенствование социальной защиты граждан" (адресная социальная помощь малоимущим	**01.2.03.S3210**		**1 394,60**
Софинансирование мероприятий в рамках государственной программы РК "Совершенствование социальной защиты граждан" (адресная социальная помощь малоимущим семьям) (Субсидии бюджетным учреждениям)	01.2.03.S3210	610	1 394,60
Подпрограмма "Развитие дополнительного образования"	**01.3.00.00000**		**50 906,50**
Реализация дополнительных общеобразовательных общеразвивающих программ	**01.3.01.00000**		**50 906,50**
Расходы учреждений дополнительного образования	**01.3.01.21030**		**45 413,00**
Расходы учреждений дополнительного образования (Субсидии бюджетным учреждениям)	01.3.01.21030	610	45 413,00
Реализация мероприятий государственной программы Республики Карелия «Эффективное управление региональными и муниципальными финансами в Республике Карелия	**01.3.01.43170**		**904,70**
Реализация мероприятий государственной программы Республики Карелия «Эффективное управление региональными и муниципальными финансами в Республике Карелия (Субсидии бюджетным учреждениям)	01.3.01.43170	610	904,70
Мероприятия на реализацию государственной программы Республики Карелия "Развитие образования"	**01.3.01.43200**		**3 638,00**
Мероприятия на реализацию государственной программы Республики Карелия "Развитие образования" (Субсидии бюджетным учреждениям)	01.3.01.43200	610	3 638,00
Софинансирование мероприятий государственной программы Республики Карелия «Эффективное управление региональными и муниципальными финансами в Республике Карелия	**01.3.01.S3170**		**545,80**
Софинансирование мероприятий государственной программы Республики Карелия «Эффективное управление региональными и муниципальными финансами в Республике Карелия (Субсидии бюджетным учреждениям)	01.3.01.S3170	610	545,80
Софинансирование мероприятия на реализацию государственной программы Республики Карелия "Развитие образования"	**01.3.01.S3200**		**405,00**
Софинансирование мероприятия на реализацию государственной программы Республики Карелия "Развитие образования" (Субсидии бюджетным учреждениям)	01.3.01.S3200	610	405,00
Подпрограмма «Организация отдыха, оздоровления и занятости детей в каникулярное время»	**01.4.00.00000**		**1 995,00**
Оказание поддержки семьям и детям	**01.4.01.00000**		**1 995,00**

Мероприятия в рамках государственной программы РК "Совершенствование социальной защиты граждан" (в целях организации отдыха детей в каникулярное время)	**01.4.01.43210**		**1 113,00**
Мероприятия в рамках государственной программы РК "Совершенствование социальной защиты граждан" (в целях организации отдыха детей в каникулярное время) (Субсидии бюджетным учреждениям)	01.4.01.43210	610	1 113,00
Организация отдыха детей в каникулярное время	**01.4.01.83010**		**405,00**
Организация отдыха детей в каникулярное время (Субсидии бюджетным учреждениям)	01.4.01.83010	610	405,00
Софинансирование мероприятий в рамках государственной программы РК "Совершенствование социальной защиты граждан" (в целях организации отдыха детей в каникулярное время)	**01.4.01.S3210**		**477,00**
Софинансирование мероприятий в рамках государственной программы РК "Совершенствование социальной защиты граждан" (в целях организации отдыха детей в каникулярное время) (Субсидии бюджетным учреждениям)	01.4.01.S3210	610	477,00
Подпрограмма «Реализация дополнительного образования детей и взрослых. Бухгалтерское сопровождение образовательной деятельности»	**01.5.00.00000**		**17 882,50**
Реализация дополнительных профессиональных образовательных программ повышения квалификации	**01.5.01.00000**		**10 005,40**
Расходы учреждений дополнительного образования	**01.5.01.21030**		**9 680,50**
Расходы учреждений дополнительного образования (Субсидии автономным учреждениям)	01.5.01.21030	620	9 680,50
Реализация мероприятий государственной программы Республики Карелия «Эффективное управление региональными и муниципальными финансами в Республике Карелия	**01.5.01.43170**		**324,90**
Реализация мероприятий государственной программы Республики Карелия «Эффективное управление региональными и муниципальными финансами в Республике Карелия (Субсидии автономным учреждениям)	01.5.01.43170	620	324,90
Ведение бухгалтерского и налогового учета и отчетности учреждений	**01.5.02.00000**		**7 877,10**
Расходы прочих учреждений	**01.5.02.21060**		**7 863,90**
Расходы прочих учреждений (Расходы на выплаты персоналу казенных учреждений)	01.5.02.21060	110	5 023,90
Расходы прочих учреждений (Иные закупки товаров, работ и услуг для обеспечения государственных (муниципальных) нужд)	01.5.02.21060	240	164,90
Расходы прочих учреждений (Социальные выплаты гражданам, кроме публичных нормативных социальных выплат)	01.5.02.21060	320	2 674,30
Расходы прочих учреждений (Уплата налогов, сборов и иных платежей)	01.5.02.21060	850	0,80
Реализация мероприятий государственной программы Республики Карелия «Эффективное управление региональными и муниципальными финансами в Республике Карелия	**01.5.02.43170**		**13,20**
Реализация мероприятий государственной программы Республики Карелия «Эффективное управление региональными и муниципальными финансами в Республике Карелия (Расходы на выплаты персоналу казенных учреждений)	01.5.02.43170	110	13,20
Подпрограмма «Охрана семьи и детства»	**01.6.00.00000**		**4 177,00**
Оказание мер социальной поддержки детям-сиротам, детям, оставшимся без попечения родителей, лицам из числа указанной категории детей, а также гражданам, желающим взять детей на воспитание в семью	**01.6.02.00000**		**3 088,00**
Софинансирование мероприятий по предоставлению жилых помещений детям-сиротам и детям, оставшимся без попечения родителей, лицам из их числа по договорам найма специализированных жилых помещений	**01.6.02.R0820**		**3 069,00**

Софинансирование мероприятий по предоставлению жилых помещений детям-сиротам и детям, оставшимся без попечения родителей, лицам из их числа по договорам найма специализированных жилых помещений (Бюджетные инвестиции)	01.6.02.R0820	410	3 069,00
Администрирование мероприятий по предоставлению жилых помещений детям-сиротам и детям, оставшимся без попечения родителей, лицам из их числа по договорам найма специализированных жилых помещений	**01.6.02.К0820**		**19,00**
Администрирование мероприятий по предоставлению жилых помещений детям-сиротам и детям, оставшимся без попечения родителей, лицам из их числа по договорам найма специализированных жилых помещений (Иные закупки товаров, работ и услуг для обеспечения государственных (муниципальных) нужд)	01.6.02.К0820	240	19,00
Организация деятельности в области опеки и	**01.6.03.00000**		**1 089,00**
Осуществление государственных полномочий Республики Карелия по организации и осуществлению деятельности органов опеки и попечительства	**01.6.03.42090**		**1 089,00**
Осуществление государственных полномочий Республики Карелия по организации и осуществлению деятельности органов опеки и попечительства (Расходы на выплаты персоналу государственных (муниципальных) органов)	01.6.03.42090	120	951,00
Осуществление государственных полномочий Республики Карелия по организации и осуществлению деятельности органов опеки и попечительства (Иные закупки товаров, работ и услуг для обеспечения государственных (муниципальных) нужд)	01.6.03.42090	240	138,00
Муниципальная программа «Развитие культуры на территории муниципального образования "Костомукшский городской округ" до 2020 года"»	**02.0.00.00000**		**69 087,50**
Подпрограмма «Удовлетворение и формирование культурных потребностей населения КГО. Формирование привлекательного туристического кластера. Этнокультурное развитие»	**02.1.00.00000**		**12 075,00**
Показ и создание спектаклей, концертов и развитие музейного дела	**02.1.01.00000**		**12 075,00**
Расходы учреждений культуры и кинематографии	**02.1.01.21040**		**10 151,50**
Расходы учреждений культуры и кинематографии (Субсидии бюджетным учреждениям)	02.1.01.21040	610	10 151,50
Реализация мероприятий государственной программы Республики Карелия "Развитие культуры" (частичная компенсация дополнительных расходов на повышение оплаты труда работников муниципальных учреждений культуры)	**02.1.01.43250**		**1 728,60**
Реализация мероприятий государственной программы Республики Карелия "Развитие культуры" (частичная компенсация дополнительных расходов на повышение оплаты труда работников муниципальных учреждений культуры) (Субсидии бюджетным учреждениям)	02.1.01.43250	610	1 728,60
Софинансирование мероприятий государственной программы Республики Карелия "Развитие культуры" (частичная компенсация дополнительных расходов на повышение оплаты труда работников муниципальных учреждений культуры)	**02.1.01.S3250**		**194,90**
Софинансирование мероприятий государственной программы Республики Карелия "Развитие культуры" (частичная компенсация дополнительных расходов на повышение оплаты труда работников муниципальных учреждений культуры) (Субсидии бюджетным учреждениям)	02.1.01.S3250	610	194,90
Подпрограмма «Создание условий для развития информационного поля, способствующего повышению качества культурной среды Костомукшского городского округа»	**02.2.00.00000**		**19 114,90**
Развитие библиотечного и архивного дела и обеспечения доступа к информации	**02.2.01.00000**		**19 114,90**

Расходы учреждений культуры и кинематографии	**02.2.01.21040**		**16 886,80**
Расходы учреждений культуры и кинематографии (Субсидии бюджетным учреждениям)	02.2.01.21040	610	16 886,80
Реализация мероприятий государственной программы Республики Карелия "Развитие культуры" (частичная компенсация дополнительных расходов на повышение оплаты труда работников муниципальных учреждений культуры)	**02.2.01.43250**		**1 990,50**
Реализация мероприятий государственной программы Республики Карелия "Развитие культуры" (частичная компенсация дополнительных расходов на повышение оплаты труда работников муниципальных учреждений культуры) (Субсидии бюджетным учреждениям)	02.2.01.43250	610	1 990,50
Софинансирование мероприятий государственной программы Республики Карелия "Развитие культуры" (частичная компенсация дополнительных расходов на повышение оплаты труда работников муниципальных учреждений культуры)	**02.2.01.S3250**		**237,60**
Софинансирование мероприятий государственной программы Республики Карелия "Развитие культуры" (частичная компенсация дополнительных расходов на повышение оплаты труда работников муниципальных учреждений культуры) (Субсидии бюджетным учреждениям)	02.2.01.S3250	610	237,60
Подпрограмма «Организация массового досуга и обеспечение жителей городского округа концертными и досуговыми мероприятиями и «Кинопоказ»	**02.3.00.00000**		**9 502,70**
Показ и создание спектаклей, концертов и развитие кинопоказа	**02.3.01.00000**		**9 502,70**
Расходы учреждений культуры и кинематографии	**02.3.01.21040**		**7 812,00**
Расходы учреждений культуры и кинематографии (Субсидии бюджетным учреждениям)	02.3.01.21040	610	7 812,00
Реализация мероприятий государственной программы Республики Карелия "Развитие культуры" (частичная компенсация дополнительных расходов на повышение оплаты труда работников муниципальных учреждений культуры)	**02.3.01.43250**		**1 526,90**
Реализация мероприятий государственной программы Республики Карелия "Развитие культуры" (частичная компенсация дополнительных расходов на повышение оплаты труда работников муниципальных учреждений культуры) (Субсидии бюджетным учреждениям)	02.3.01.43250	610	1 526,90
Софинансирование мероприятий государственной программы Республики Карелия "Развитие культуры" (частичная компенсация дополнительных расходов на повышение оплаты труда работников муниципальных учреждений культуры)	**02.3.01.S3250**		**163,80**
Софинансирование мероприятий государственной программы Республики Карелия "Развитие культуры" (частичная компенсация дополнительных расходов на повышение оплаты труда работников муниципальных учреждений культуры) (Субсидии бюджетным учреждениям)	02.3.01.S3250	610	163,80
Подпрограмма «Качественное совершенствование дополнительного образования в МБОУ ДОД «ДХШ им Л. Ланкинена и МБОУ ДОД «ДМШ им. Г. А. Вавилова».	**02.4.00.00000**		**28 376,90**
Реализация дополнительных общеобразовательных предпрофессиональных программ	**02.4.01.00000**		**28 376,90**
Расходы учреждений дополнительного образования	**02.4.01.21030**		**27 739,70**
Расходы учреждений дополнительного образования (Субсидии бюджетным учреждениям)	02.4.01.21030	610	27 739,70
Реализация мероприятий государственной программы Республики Карелия «Эффективное управление региональными и муниципальными финансами в Республике Карелия	**02.4.01.43170**		**637,20**

Реализация мероприятий государственной программы Республики Карелия «Эффективное управление региональными и муниципальными финансами в Республике Карелия (Субсидии бюджетным учреждениям)	02.4.01.43170	610	637,20
Муниципальная подпрограмма « Профилактика правонарушений и преступлений, профилактика экстремизма на территории Костомукшского городского	**02.5.00.00000**		**18,00**
Прочие мероприятия	**02.5.00.83070**		**18,00**
Прочие мероприятия (Субсидии бюджетным учреждениям)	02.5.00.83070	610	18,00
Муниципальная программа «Социальная поддержка граждан муниципального образования «Костомукшский городской округ» до 2020 года»	**03.0.00.00000**		**28 826,40**
Подпрограмма «Социальное обслуживание населения»	**03.1.00.00000**		**27 632,00**
Предоставление социальных услуг	**03.1.01.00000**		**27 624,00**
Осуществление государственных полномочий Республики Карелия по социальному обслуживанию граждан, признанных в соответствии с законодательством Российской Федерации и законодательством Республики Карелия нуждающимися в социальном обслуживании, за исключением социального обслуживания указанных	**03.1.01.42080**		**27 624,00**
Осуществление государственных полномочий Республики Карелия по социальному обслуживанию граждан, признанных в соответствии с законодательством Российской Федерации и законодательством Республики Карелия нуждающимися в социальном обслуживании, за исключением социального обслуживания указанных граждан в организациях социального обслуживания Республики Карелия (Расходы на выплаты	03.1.01.42080	120	326,30
Осуществление государственных полномочий Республики Карелия по социальному обслуживанию граждан, признанных в соответствии с законодательством Российской Федерации и законодательством Республики Карелия нуждающимися в социальном обслуживании, за исключением социального обслуживания указанных граждан в организациях социального обслуживания Республики Карелия (Иные закупки товаров,	03.1.01.42080	240	2,30
Осуществление государственных полномочий Республики Карелия по социальному обслуживанию граждан, признанных в соответствии с законодательством Российской Федерации и законодательством Республики Карелия нуждающимися в социальном обслуживании, за исключением социального обслуживания указанных граждан в организациях социального обслуживания Республики Карелия (Субсидии бюджетным	03.1.01.42080	610	27 295,40
Предоставление мер социальной поддержки отдельным категориям граждан	**03.1.02.00000**		**8,00**
Осуществление государственных полномочий по предоставлению социальной поддержки работающим и проживающим за пределами городов социальным работникам и педагогическим работникам муниципальных учреждений социального обслуживания граждан пожилого возраста и инвалидов (в том числе детей-инвалидов), граждан, находящихся в трудной жизненной ситуации, в том числе детей, включая детей-сирот, безнадзорных детей, детей, оставшихся без попечения родителей, детей, находящихся в	**03.1.02.42110**		**8,00**

Осуществление государственных полномочий по предоставлению социальной поддержки работающим и проживающим за пределами городов социальным работникам и педагогическим работникам муниципальных учреждений социального обслуживания граждан пожилого возраста и инвалидов (в том числе детей-инвалидов), граждан, находящихся в трудной жизненной ситуации, в том числе детей, включая детей-сирот, безнадзорных детей, детей, оставшихся без попечения родителей, детей, находящихся в иной трудной	03.1.02.42110	610	8,00
Подпрограмма «Социальная защита населения»	**03.2.00.00000**		**836,50**
Предоставление социальных услуг	**03.2.01.00000**		**407,80**
Мероприятия в области социальной политики	**03.2.01.83180**		**145,00**
Мероприятия в области социальной политики (Субсидии бюджетным учреждениям)	03.2.01.83180	610	145,00
Возмещение расходов по гарантированному перечню услуг по погребению	**03.2.01.83240**		**262,80**
Возмещение расходов по гарантированному перечню услуг по погребению (Субсидии бюджетным учреждениям)	03.2.01.83240	610	262,80
Предоставление мер социальной поддержки отдельным категориям граждан	**03.2.02.00000**		**428,70**
Адресная материальная помощь по оплате ЖКУ участникам ВОВ.	**03.2.02.64010**		**258,70**
Адресная материальная помощь по оплате ЖКУ участникам ВОВ. (Иные закупки товаров, работ и услуг для обеспечения государственных (муниципальных) нужд)	03.2.02.64010	240	30,00
Адресная материальная помощь по оплате ЖКУ участникам ВОВ. (Публичные нормативные социальные выплаты	03.2.02.64010	310	110,00
Адресная материальная помощь по оплате ЖКУ участникам ВОВ. (Субсидии бюджетным учреждениям)	03.2.02.64010	610	118,70
Предоставление материальной помощи гражданам попавшим в трудную жизненную ситуацию	**03.2.02.64020**		**170,00**
Предоставление материальной помощи гражданам попавшим в трудную жизненную ситуацию (Публичные нормативные социальные выплаты гражданам)	03.2.02.64020	310	170,00
Подпрограмма «Костомукша- город здоровья»	**03.3.00.00000**		**357,90**
Мероприятия в области здравоохранения	**03.3.00.83130**		**100,00**
Мероприятия в области здравоохранения (Субсидии бюджетным учреждениям)	03.3.00.83130	610	100,00
Предоставление мер социальной поддержки отдельным категориям граждан	**03.3.01.00000**		**257,90**
Компенсация расходов отдельным категориям граждан КГО по проезду на консультацию и лечение в учреждения здравоохранения РК и обратно по направлению врачей ГБУЗ РК "Межрайонная больница 1"	**03.3.01.64040**		**257,90**
Компенсация расходов отдельным категориям граждан КГО по проезду на консультацию и лечение в учреждения здравоохранения РК и обратно по направлению врачей ГБУЗ РК "Межрайонная больница №1" (Публичные нормативные социальные выплаты гражданам)	03.3.01.64040	310	257,90
Муниципальная программа «Развитие физической культуры, спорта, туризма и повышение эффективности реализации молодежной политики на территории муниципального образования «Костомукшский городской	**04.0.00.00000**		**659,70**
Подпрограмма «Развитие физической культуры и спорта в Костомукшском городском округе»	**04.1.00.00000**		**585,60**
Организация и проведение официальных физкультурных (физкультурно-оздоровительных) мероприятий	**04.1.01.00000**		**585,60**
Мероприятия в области спорта и физической культуры	**04.1.01.83140**		**585,60**
Мероприятия в области спорта и физической культуры (Расходы на выплаты персоналу казенных учреждений)	04.1.01.83140	110	253,30
Мероприятия в области спорта и физической культуры (Иные закупки товаров, работ и услуг для обеспечения государственных (муниципальных) нужд)	04.1.01.83140	240	305,10

Мероприятия в области спорта и физической культуры (Уплата налогов, сборов и иных платежей)	04.1.01.83140	850	27,20
Подпрограмма «Повышение эффективности реализации молодежной политики Костомукшского городского округа»	**04.2.00.00000**		**74,10**
Организация и проведение мероприятий по работе с детьми и молодежью	**04.2.01.00000**		**74,10**
Проведение оздоровительных и других мероприятия для детей и молодежи	**04.2.01.83120**		**74,10**
Проведение оздоровительных и других мероприятия для детей и молодежи (Субсидии бюджетным учреждениям)	04.2.01.83120	610	74,10
Муниципальная программа «Развитие и содержание дорожной сети муниципального образования «Костомукшский городской округ» до 2020 года»	**05.0.00.00000**		**31 202,00**
Реализация мероприятий государственной программы РК "Развитие транспортной системы" (в целях содержания и ремонта дорог)	**05.0.00.43180**		**7 086,00**
Реализация мероприятий государственной программы РК "Развитие транспортной системы" (в целях содержания и ремонта дорог) (Иные закупки товаров, работ и услуг для обеспечения государственных (муниципальных) нужд)	05.0.00.43180	240	7 086,00
Строительство, ремонт, содержание автомобильных дорог и инженерных сооружений на них в границах Костомукшского городского округа	**05.0.00.83040**		**21 079,10**
Строительство, ремонт, содержание автомобильных дорог и инженерных сооружений на них в границах Костомукшского городского округа (Иные закупки товаров, работ и услуг для обеспечения государственных (муниципальных) нужд)	05.0.00.83040	240	20 177,10
Строительство, ремонт, содержание автомобильных дорог и инженерных сооружений на них в границах Костомукшского городского округа (Субсидии юридическим лицам (кроме некоммерческих организаций), индивидуальным предпринимателям, физическим лицам - производителям товаров, работ, услуг)	05.0.00.83040	810	902,00
Софинансирование мероприятий в рамках реализации государственной программы РК "Развитие транспортной системы" (в целях содержания и ремонта дорог)	**05.0.00.S3180**		**3 036,90**
Софинансирование мероприятий в рамках реализации государственной программы РК "Развитие транспортной системы" (в целях содержания и ремонта дорог) (Иные закупки товаров, работ и услуг для обеспечения государственных (муниципальных) нужд)	05.0.00.S3180	240	3 036,90
Муниципальная программа «Жилищно-коммунальное хозяйство муниципального образования «Костомукшский городской округ» до 2020 года»	**06.0.00.00000**		**38 832,70**
Муниципальная подпрограмма «Развитие, содержание и благоустройство территории муниципального образования «Костомукшский городской округ»	**06.1.00.00000**		**33 676,60**
Обеспечение проведения противоэпизоотических	**06.1.01.00000**		**999,00**
Осуществление отдельных государственных полномочий Республики Карелия по организации проведения на территории Республики Карелия мероприятий по отлову и содержанию безнадзорных животных	**06.1.01.42180**		**999,00**
Осуществление отдельных государственных полномочий Республики Карелия по организации проведения на территории Республики Карелия мероприятий по отлову и содержанию безнадзорных животных (Иные закупки товаров, работ и услуг для обеспечения государственных (муниципальных) нужд)	06.1.01.42180	240	999,00
Благоустройство территории Костомукшского городского округа	**06.1.02.00000**		**32 677,60**
Субсидия на поддержку местных инициатив граждан, проживающих в муниципальных образованиях в Республике Карелия	**06.1.02.43140**		**1 050,60**

Субсидия на поддержку местных инициатив граждан, проживающих в муниципальных образованиях в Республике Карелия (Иные закупки товаров, работ и услуг для обеспечения государственных (муниципальных) нужд)	06.1.02.43140	240	984,70
Субсидия на поддержку местных инициатив граждан, проживающих в муниципальных образованиях в Республике Карелия (Субсидии бюджетным учреждениям)	06.1.02.43140	610	65,90
Мероприятия, по благоустройству территории муниципального образования	**06.1.02.83080**		**14 483,40**
Мероприятия, по благоустройству территории муниципального образования (Иные закупки товаров, работ и услуг для обеспечения государственных (муниципальных) нужд)	06.1.02.83080	240	12 892,60
Мероприятия, по благоустройству территории муниципального образования (Субсидии бюджетным учреждениям)	06.1.02.83080	610	236,80
Мероприятия, по благоустройству территории муниципального образования (Субсидии юридическим лицам (кроме некоммерческих организаций), индивидуальным предпринимателям, физическим лицам - производителям товаров, работ, услуг)	06.1.02.83080	810	1 354,00
Мероприятия по организации и содержанию мест	**06.1.02.83090**		**1 495,50**
Мероприятия по организации и содержанию мест захоронения (Иные закупки товаров, работ и услуг для обеспечения государственных (муниципальных) нужд)	06.1.02.83090	240	1 495,50
Озеленение территории муниципального образования	**06.1.02.83100**		**1 700,00**
Озеленение территории муниципального образования (Иные закупки товаров, работ и услуг для обеспечения государственных (муниципальных) нужд)	06.1.02.83100	240	1 700,00
Уличное освещение	**06.1.02.83110**		**13 042,30**
Уличное освещение (Субсидии юридическим лицам (кроме некоммерческих организаций), индивидуальным предпринимателям, физическим лицам - производителям товаров, работ, услуг)	06.1.02.83110	810	13 042,30
Софинансирование мероприятий на на поддержку местных инициатив граждан, проживающих в муниципальных образованиях в Республике Карелия	**06.1.02.S3140**		**905,80**
Софинансирование мероприятий на на поддержку местных инициатив граждан, проживающих в муниципальных образованиях в Республике Карелия (Иные закупки товаров, работ и услуг для обеспечения государственных	06.1.02.S3140	240	846,90
Софинансирование мероприятий на на поддержку местных инициатив граждан, проживающих в муниципальных образованиях в Республике Карелия (Субсидии бюджетным учреждениям)	06.1.02.S3140	610	58,90
Муниципальная подпрограмма «Энергосбережение и повышение энергетической эффективности на территории муниципального образования «Костомукшский городской округ на 2014-2020 г.г.»	**06.2.00.00000**		**207,80**
Мероприятия в области жилищно-коммунального хозяйства	**06.2.00.83060**		**207,80**
Мероприятия в области жилищно-коммунального хозяйства (Иные закупки товаров, работ и услуг для обеспечения государственных (муниципальных) нужд)	06.2.00.83060	240	207,80
Муниципальная подпрограмма «Обеспечение населения муниципального образования качественными жилищно-коммунальными услугами»	**06.4.00.00000**		**4 948,30**
Мероприятия в области жилищно-коммунального хозяйства	**06.4.00.83060**		**4 948,30**
Мероприятия в области жилищно-коммунального хозяйства (Иные закупки товаров, работ и услуг для обеспечения государственных (муниципальных) нужд)	06.4.00.83060	240	4 948,30
Муниципальная программа "Управление муниципальным имуществом Костомукшского городского округа на 2017-2020 годы	**07.0.00.00000**		**24 989,30**
Содержание МКУ "Комитет по управлению муниципальной собственностью"	**07.0.01.00000**		**17 720,30**
Расходы прочих учреждений	**07.0.01.21060**		**17 092,00**

Расходы прочих учреждений (Расходы на выплаты персоналу казенных учреждений)	07.0.01.21060	110	14 371,00
Расходы прочих учреждений (Иные закупки товаров, работ и услуг для обеспечения государственных (муниципальных) нужд)	07.0.01.21060	240	2 711,20
Расходы прочих учреждений (Уплата налогов, сборов и иных платежей)	07.0.01.21060	850	9,80
Реализация мероприятий государственной программы Республики Карелия «Эффективное управление региональными и муниципальными финансами в Республике Карелия	**07.0.01.43170**		**628,30**
Реализация мероприятий государственной программы Республики Карелия «Эффективное управление региональными и муниципальными финансами в Республике Карелия (Расходы на выплаты персоналу казенных учреждений)	07.0.01.43170	110	628,30
Расходы, сопровождающие процесс управления муниципальной собственностью	**07.0.02.00000**		**7 269,00**
Мероприятия, связанные с реализацией полномочий по управлению муниципальной собственностью	**07.0.02.83010**		**7 269,00**
Мероприятия, связанные с реализацией полномочий по управлению муниципальной собственностью (Иные закупки товаров, работ и услуг для обеспечения государственных (муниципальных) нужд)	07.0.02.83010	240	7 222,00
Мероприятия, связанные с реализацией полномочий по управлению муниципальной собственностью (Уплата налогов, сборов и иных платежей)	07.0.02.83010	850	47,00
Муниципальная программа "Развитие малого и среднего предпринимательства на территории Костомукшского городского округа на 2015- 2020 годы"	**08.0.00.00000**		**1 117,40**
Реализация дополнительных мероприятий по поддержке малого и среднего предпринимательства	**08.0.00.43240**		**867,40**
Реализация дополнительных мероприятий по поддержке малого и среднего предпринимательства (Субсидии юридическим лицам (кроме некоммерческих организаций), индивидуальным предпринимателям, физическим лицам - производителям товаров, работ, услуг)	08.0.00.43240	810	867,40
Софинансирование дополнительных мероприятий по поддержке малого и среднего предпринимательства	**08.0.00.S3240**		**250,00**
Софинансирование дополнительных мероприятий по поддержке малого и среднего предпринимательства (Субсидии юридическим лицам (кроме некоммерческих организаций), индивидуальным предпринимателям, физическим лицам - производителям товаров, работ, услуг)	08.0.00.S3240	810	250,00
Муниципальная программа "Жилище" Костомукшского городского округа на 2017-2020 годы	**09.0.00.00000**		**300,00**
Подпрограмма "Обеспечение жильем молодых семей"	**09.1.00.00000**		**300,00**
Перечисление дополнительных социальных выплат молодым семьям при рождении (усыновлении) ребенка для погашения части расходов, связанных с приобретением жилья (строительством)	**09.1.02.00000**		**300,00**
Мероприятия , направленные на обеспечение жильем молодых семей	**09.1.02.83260**		**300,00**
Мероприятия , направленные на обеспечение жильем молодых семей (Социальные выплаты гражданам, кроме публичных нормативных социальных выплат)	09.1.02.83260	320	300,00
Муниципальная программа "Безопасный город муниципального образования Костомукшский городской округ на 2017-2020 годы"	**10.0.00.00000**		**4 898,30**
Подпрограмма "Организация работы Единой диспетчерской службы на базе Муниципального казенного учреждения"	**10.1.00.00000**		**4 346,00**
Реализация мероприятий государственной программы Республики Карелия «Эффективное управление региональными и муниципальными финансами в Республике Карелия	**10.1.00.43170**		**37,80**

Реализация мероприятий государственной программы Республики Карелия «Эффективное управление региональными и муниципальными финансами в Республике Карелия (Расходы на выплаты персоналу казенных учреждений)	10.1.00.43170	110	37,80
Содержание единой диспетчерской службы	**10.1.00.83250**		**4 308,20**
Содержание единой диспетчерской службы (Расходы на выплаты персоналу казенных учреждений)	10.1.00.83250	110	3 808,20
Содержание единой диспетчерской службы (Иные закупки товаров, работ и услуг для обеспечения государственных (муниципальных) нужд)	10.1.00.83250	240	489,10
Содержание единой диспетчерской службы (Уплата налогов, сборов и иных платежей)	10.1.00.83250	850	10,90
Подпрограмма "Развитие гражданской обороны и защита населения от чрезвычайных ситуаций природного и техногенного характера"	**10.2.00.00000**		**302,30**
Мероприятия по гражданской обороне и защите населения от чрезвычайных ситуаций в рамках подпрограммы "Развитие гражданской обороны и защита населения от чрезвычайных ситуаций природного и техногенного характера" муниципальной программы "Безопасный город муниципального образования Костомукшский городской	**10.2.00.83030**		**302,30**
Мероприятия по гражданской обороне и защите населения от чрезвычайных ситуаций в рамках подпрограммы "Развитие гражданской обороны и защита населения от чрезвычайных ситуаций природного и техногенного характера" муниципальной программы "Безопасный город муниципального образования Костомукшский городской округ на 2017 -2020 годы" (Иные закупки товаров, работ и услуг для обеспечения	10.2.00.83030	240	302,30
Подпрограмма "Развитие системы оповещения населения при угрозе возникновения чрезвычайных ситуаций на территории городского округа"	**10.3.00.00000**		**250,00**
Мероприятия по гражданской обороне и защите населения от чрезвычайных ситуаций	**10.3.00.83030**		**250,00**
Мероприятия по гражданской обороне и защите населения от чрезвычайных ситуаций (Иные закупки товаров, работ и услуг для обеспечения государственных (муниципальных) нужд)	10.3.00.83030	240	250,00
Муниципальная программа "Формирование современной городской среды на территории Костомукшского городского округа на 2018 год"	**11.0.00.00000**		**6 586,90**
Мероприятия по благоустройству городских территорий	**11.0.01.00000**		**2 861,20**
Реализация мероприятий по благоустройству городский территорий	**11.0.01.L5550**		**2 861,20**
Реализация мероприятий по благоустройству городский территорий (Субсидии юридическим лицам (кроме некоммерческих организаций), индивидуальным предпринимателям, физическим лицам - производителям товаров, работ, услуг)	11.0.01.L5550	810	2 861,20
Мероприятия по благоустройству общественных территорий	**11.0.02.00000**		**3 357,50**
Реализация мероприятий по благоустройству общественных территорий	**11.0.02.L5550**		**3 357,50**
Реализация мероприятий по благоустройству общественных территорий (Иные закупки товаров, работ и услуг для обеспечения государственных (муниципальных) нужд)	11.0.02.L5550	240	43,20
Реализация мероприятий по благоустройству общественных территорий (Бюджетные инвестиции)	11.0.02.L5550	410	3 314,30
Мероприятия по благоустройству парка населенного пункта	**11.0.03.00000**		**368,20**
Реализация мероприятий по благоустройству парка населенного пункта	**11.0.03.L5600**		**368,20**
Реализация мероприятий по благоустройству парка населенного пункта (Иные закупки товаров, работ и услуг для обеспечения государственных (муниципальных) нужд)	11.0.03.L5600	240	368,20

Приложение № 11
к решению Совета Костомукшского городского округа
от № - СО/III

Перечень расходов по подразделу 0111 "Резервные фонды" на 2018 год

тыс.руб.

□	**Наименование**	**Сумма**
1	Резервный фонд ГО и ЧС	50,0
2	Резервный фонд администрации	50,0
	ИТОГО	**100,0**

Перечень расходов по подразделу 0113 "Другие общегосударственные вопросы" на 2018 год

тыс.руб.

□	**Наименование**	**Сумма**
1	Расходы учреждения,созданные для оказания муниципальных услуг, выполнения работ и исполнения муниципальных функций в целях обеспечения реализации предусмотренных законодательством РФ полномочий органов местного самоуправления.	35 665,3
2	Реализация полномочий по управлению муниципальной собственностью	7 269,0
3	Проведение городских мероприятий	530,6
4	Представительские расходы	160,2
5	Взносы в ассоциацию муниципальных образований РК	60,2
6	Сувенирная продукция, приобретение буклетов, карт,информационных брошюр	101,0
7	Участие в международных экономических проектах	250,0
8	Судебные издержки	582,2
9	Информационное сопровождение деятельности органов местного самоуправления	100,0
10	Коммунальные услуги	257,8
11	Приобретение журналов для рейтингового голосования	5,0
12	Разработка дизайн-проекта	38,2
13	Выплаты единовременного вознаграждения "Поч тный гражданин"	200,0
14	Транспортное обеспечение деятельности участковых избирательных комиссий (за счет средств РК)	76,3
15	Судебно-психиатрическая экспертиза по определению	47,5
	ИТОГО	**45 343,2**

Приложение № 13
к решению Совета Костомукшского городского округа
от № - СО/III

Программа муниципальных заимствований муниципального образования"Костомукшский городской округ" на 2018 год

(тыс. руб.)

□ п/п	Виды муниципальных заимствований	Сумма
1.	**Бюджетные кредиты, полученные от других бюджетов бюджетной системы Российской Федерации**	**-5 746,5**
	привлечение средств	0,0
	погашение средств	5 746,5
2.	**Кредиты, полученные от кредитных организаций в валюте Российской Федерации**	**10 641,6**
	привлечение средств	220 641,6
	погашение средств	210 000,0
3.	**Итого государственные внутренние заимствования**	**4 895,0**
	привлечение средств	220 641,6
	погашение средств	215 746,5

Приложение № 15
к решению Совета Костомукшского городского округа
от № - СО/III

Источники финансирования дефицита бюджета муниципального образования"Костомукшский городской округ" в 2018 году

тыс. руб.

□	Наименование групп, подгрупп, статей, подстатей, элементов, программ (подпрограмм), кодов видов источников внутреннего финансирования дефицита бюджетов	Код классификации источников финансирования дефицитов бюджетов Российской Федерации								Сумма
		Администратор	Группа	Подгруппа	Статья			Вид		
1	**Кредиты кредитных организаций в валюте Российской Ф**	**445**	**01**	**02**	**00**	**00**	**00**	**0000**	**000**	**10 641,6**
1.1.	Получение кредитов от кредитных организаций в валюте Российской Федерации	445	01	02	00	00	00	0000	700	220 641,6
	Получение кредитов от кредитных организаций бюджетами городских округов в валюте Российской	445	01	02	00	00	04	0000	710	220 641,6
1.2.	Погашение кредитов, предоставленных кредитными организациями в валюте Российской Федерации	445	01	02	00	00	00	0000	800	210 000,0
	Погашение бюджетами городских округов кредитов от кредитных организаций в валюте Российской Федерации	445	01	02	00	00	04	0000	810	210 000,0
2	**Бюджетные кредиты от других бюджетов бюджетной системы Российской Федерации**	**445**	**01**	**03**	**00**	**00**	**00**	**0000**	**000**	**-5 746,5**
2.2.	Погашение бюджетных кредитов, полученных от других бюджетов бюджетной системы Российской Федерации в валюте Российской Федерации	445	01	03	01	00	00	0000	800	5 746,5
	Погашение бюджетами городских округов кредитов от других бюджетов бюджетной системы Российской Федерации в валюте Российской Федерации	445	01	03	01	00	04	0000	810	5 746,5
3	**Изменение остатков средств на счетах по учету средств б**	**000**	**01**	**05**	**00**	**00**	**00**	**0000**	**000**	**9 156,9**
3.1.	Увеличение остатков средств бюджетов	000	01	05	00	00	00	0000	500	1 053 050,1
	Увеличение прочих остатков средств бюджетов	000	01	05	02	00	00	0000	500	1 053 050,1
	Увеличение прочих остатков денежных средств бюджетов	000	01	05	02	01	00	0000	510	1 053 050,1
	Увеличение прочих остатков денежных средств бюджетов городских округов	000	01	05	02	01	04	0000	510	1 053 050,1
3.2.	Уменьшение остатков средств бюджетов	000	01	05	00	00	00	0000	600	1 062 207,0
	Уменьшение прочих остатков средств бюджетов	000	01	05	02	00	00	0000	600	1 062 207,0
	Уменьшение прочих остатков денежных средств бюджетов	000	01	05	02	01	00	0000	610	1 062 207,0
	Уменьшение прочих остатков денежных средств бюджетов городских округов	000	01	05	02	01	04	0000	610	1 062 207,0
	Итого источников внутреннего финансирования дефицита									**14 052,0**

Приложение № 18
к решению Совета Костомукшского городского округа
от № - СО/III

Межбюджетные трансферты из бюджета Республики Карелия на 2018 год

тыс. руб

	Наименование	2018 год
	Субвенции	**344 400,8**
1	Субвенция бюджетам муниципальных районов и городских округов для финансового обеспечения переданных исполнительно-распорядительным органам муниципальных образований государственных полномочий по составлению (изменению) списков кандидатов в присяжные заседатели федеральных судов общей юрисдикции в Российской Федерации	23,8
2	Субвенция на осуществление государственных полномочий по предоставлению жилых помещений детям-сиротам и детям, оставшимся без попечения родителей, лицам из их числа по договорам найма специализированных жилых помещений	3 088,0
3	Субвенция на осуществление государственных полномочий РК по созданию комиссий по делам несовершеннолетних и защите их прав и организации деятельности таких комиссий	559,0
4	Субвенция на осуществление государственных полномочий РК по выплате компенсации платы, взимаемой с родителей за присмотр и уход за детьми в муниципальных дошкольных образовательных учреждениях	14 867,0
5	Субвенция на осуществление государственных полномочий по выплате компенсации расходов на оплату жилых помещений, отопления и освещения педагогическим работникам муниципальных образовательных учреждений, проживающим и работающим в сельских населенных пунктах	191,0
6	Субвенция на осуществление государственных полномочий Республики Карелия по социальному обслуживанию граждан, признанных в соответствии с законодательством Российской Федерации и законодательством Республики Карелия нуждающимися в социальном обслуживании, за исключением социального обслуживания указанных граждан в организациях	27 624,0
7	Субвенция на осуществление государственных полномочий по организации и осуществлению деятельности органов опеки и попечительства	1 089,0
8	Субвенция на обеспечение мер социальной поддержки и социального обслуживания обучающимся с ограниченными возможностями здоровья	494,0
9	Субвенция на осуществление государственных полномочий Республики Карелия по предоставлению социальной поддержки работающим и проживающим за пределами городов социальным работникам и педагогическим работникам муниципальных организаций социального обслуживания совершеннолетних граждан, детей-инвалидов, признанных в соответствии с законодательством Российской Федерации и законодательством Республики Карелия	8,0
10	Субвенция на осуществление государственных полномочий РК по регулированию цен (тарифов) на отдельные виды продукции, товаров и услуг	38,0

11	Субвенция на осуществление полномочий Республики Карелия по созданию и обеспечению деятельности административных комиссий и определению перечня должностных лиц, уполномоченных составлять протоколы	455,0
12	Субвенция на осуществление отдельных государственных полномочий Республики Карелия по организации проведения на территории Республики Карелия мероприятий по отлову и содержанию безнадзорных животных	999,0
13	Субвенция на обеспечение государственных гарантий реализации прав на получение общедоступного и бесплатного дошкольного образования в муниципальных дошкольных образовательных организациях, общедоступного и бесплатного дошкольного, начального общего, основного общего, среднего общего образования в муниципальных общеобразовательных организациях, обеспечение дополнительного образования детей в муниципальных	294 965,0
	Субсидии	**41 325,7**
1	Субсидия на реализацию мероприятий государственной программы Республики Карелия «Эффективное управление региональными и муниципальными финансами в Республике Карелия».	9 322,0
2	Субсидия на поддержку местных инициатив граждан, проживающих в муниципальных образованиях в Республике Карелия	1 050,6
3	Сусидия на реализацию мероприятий по созданию в общеобразовательных организациях, расположенных в сельской местности, условий для занятий физической культурой и спортом	500,0
4	Субсидия на реализацию мероприятий по поддержке обустройства мест массового отдыха населения (городских парков)	368,2
5	Субсидия на реализацию мероприятий государственной программы Российской Федерации (Доступная среда) на 2011-2020 годы	113,6
6	Субсидия местным бюджетам на реализацию дополнительных мероприятий по поддержке малого и среднего предпринимательства	867,4
7	Субсидия на реализацию мероприятий по формированию современной городской среды	3 906,7
8	Субсидия на реализацию мероприятий государственной программы РК «Совершенствование социальной защиты граждан» в целях организации адресной социальной помощи малоимущим семьям, имеющим детей	3 254,0
9	Субсидия на реализацию мероприятий государственной программы РК «Развитие транспортной системы» (в целях содержания и ремонта дорог)	7 086,0
10	Субсидия на реализацию мероприятий государственной программы РК "Развитие образования"	7 638,0
11	Субсидия на мероприятия государственной программы РК «Совершенствование социальной защиты граждан» (в целях организации отдыха детей в каникулярное время)	1 113,0
12	Субсидия на реализацию мероприятий государственной программы Республики Карелия "Развитие культуры" (частичная компенсация дополнительных расходов на повышение оплаты труда работников муниципальных учреждений культуры)	5 246,0

13	Субсидия бюджетам муниципальных образований на реализацию мероприятий государственной программы Республики Карелия «Развитие физической культуры, спорта и совершенствование молодежной политики» (в целях строительства и реконструкции объектов муниципальной собственности)	860,2
	Иные межбюджетные трансферты	**346,3**
1	Иные межбюджетные трансферты из резервного фонда Правительства Республики Карелия (транспортное обеспечение деятельности участковых избирательных комиссий)	76,3
2	Иные межбюджетные трансферты на поддержку развития территориального общественного самоуправления	270,0
	ВСЕГО	**386 072,7**

Приложение № 19
к решению Совета Костомукшского городского округа
от № - СО/III

Титульный список
на финансирование капитальных вложений- капитального строительства муниципального образования "Костомукшский городской округ" на 2018 год

тыс. руб

Раздел	Наименование раздела	Сумма
05	ЖИЛИЩНО-КОММУНАЛЬНОЕ ХОЗЯЙСТВО	3 772,7
07	ОБРАЗОВАНИЕ	4 001,0
10	СОЦИАЛЬНАЯ ПОЛИТИКА	3 069,0
11	ФИЗИЧЕСКАЯ КУЛЬТУРА И СПОРТ	860,2
	ИТОГО:	11 702,90

РОССИЙСКАЯ ФЕДЕРАЦИЯ
РЕСПУБЛИКА КАРЕЛИЯ
СОВЕТ КОСТОМУКШСКОГО ГОРОДСКОГО ОКРУГА
III созыва

XXXI заседание

Р Е Ш Е Н И Е

от 30 августа 2018 года №-СО/III
г. Костомукша

Об утверждении Порядка и условий финансирования проведения бывшим наймодателем капитального ремонта общего имуществав многоквартирном доме за счет средствбюджета Костомукшского городского округа

В соответствии со статьей 190.1 Жилищного кодекса Российской Федерации, статьей 78 Бюджетного кодекса Российской Федерации, Федеральным законом от 20 декабря 2017 года N 399-ФЗ "О внесении изменений в Жилищный кодекс Российской Федерации и статью 16 Закона Российской Федерации "О приватизации жилищного фонда в Российской Федерации", Совет Костомукшского городского округа

Р Е Ш И Л:

1. Утвердить Порядок и условия финансирования проведения бывшим наймодателем капитального ремонта общего имущества в многоквартирном доме за счет средств бюджета Костомукшского городского округа согласно приложению №1 к настоящему решению.
2. Настоящее решение вступает в силу со дня его официального опубликования.

Председатель Совета
Костомукшского городского округа
В.Н. Сахнов

Глава
Костомукшского городского округа
А. В. Бендикова

Рассылка: дело, УГКХиС, ФУ, УЭР, прокуратура, регистр, всего – 6 экз.
Исп.: И.С. Панчак,+79116608921

Приложение № 1 к решению
Совета Костомукшского городского округа
от 30 августа 2018года № ___ -СО/III

Порядок и условия финансирования проведения бывшим наймодателем капитального ремонта общего имущества в многоквартирном доме за счет средств бюджетаКостомукшского городского округа

1. Настоящий Порядок устанавливает механизм проведения капитального ремонта общего имущества в многоквартирных домах, расположенных на территории Костомукшского городского округа, за счет средств бюджета Костомукшского городского округа в случае, если до даты приватизации первого жилого помещения в многоквартирном доме такой многоквартирный дом был включен в перспективный и (или) годовой план капитального ремонта жилищного фонда, действовавшими на указанную дату, но капитальный ремонт на дату приватизации первого жилого помещения проведен не был.

2. Полномочия бывшего наймодателя в целях настоящего постановления возлагаются на администрацию Костомукшского городского округа (далее – бывшийнаймодатель).

3. Проведение бывшим наймодателем~~в лице представителя бывшего наймодателя~~ капитального ремонта общего имущества в многоквартирном доме осуществляется в случае, если до даты приватизации первого жилого помещения в многоквартирном доме такой многоквартирный дом был включен в перспективный и (или) годовой план капитального ремонта жилищного фонда, действовавшими на указанную дату, но капитальный ремонт на дату приватизации первого жилого помещения проведен не был, при условии, что:

1) такой многоквартирный дом был включен в перспективный и (или) годовой план капитального ремонта жилищного фонда, действовавшими на указанную дату;

2) капитальный ремонт общего имущества в многоквартирном доме после даты приватизации первого жилого помещения до даты включения такого многоквартирного дома в региональную программу капитального ремонта общего имущества в многоквартирных домах, расположенных на территории Республики Карелия, на 2015-2044 годы (далее - Региональная программа) не проводился за счет средств бюджета Костомукшского городского округа.

Если за счет средств бюджета Костомукшского городского округа проведен капитальный ремонт только отдельных элементов общего имущества в многоквартирном доме, обязанность бывшего наймодателя по проведению капитального ремонта распространяется на те элементы общего имущества в многоквартирном доме, капитальный ремонт которых не был проведен.

4. Проведение капитального ремонта общего имущества в многоквартирных домах осуществляется в пределах лимитов бюджетных обязательств, доведенных до~~комитета жилищно-коммунального хозяйства~~ администрации Костомукшского городского округа на указанные цели согласно Перечню объектов жилищного фонда для проведения капитального ремонта в соответствии с планом капитального ремонта жилищного фонда Костомукшского городского округа на очередной финансовый год и на плановый период.

5. Перечень услуг и (или) работ по капитальному ремонту общего имущества в многоквартирном доме, которые требовалось провести на дату приватизации первого жилого помещения в таком доме, определяется бывшим наймодателем в соответствии с частью 1 статьи 166 Жилищного кодекса Российской Федерации.

6. Перечень услуг и (или) работ по капитальному ремонту общего имущества в многоквартирном доме определяется ~~представителем~~бывш~~его~~имнаймодател~~я~~ем в течение шести месяцев со дня выявления невыполненного им обязательства по проведению

капитального ремонта общего имущества в многоквартирном доме, включенном в перспективный и (или) годовой план капитального ремонта жилищного фонда до даты приватизации первого жилого помещения в таком доме, в котором капитальный ремонт на дату приватизации первого жилого помещения проведен не был, а также капитальный ремонт общего имущества в многоквартирном доме после даты приватизации первого жилого помещения до даты включения такого многоквартирного дома в региональную программу капитального ремонта не проводился за счет средств бюджета Костомукшского городского округа.

7. Срок проведения капитального ремонта общего имущества в многоквартирном доме определяется в соответствии с Региональной программой.

Действие данного пункта не распространяется на обязательство бывшего наймодателя по исполнению судебных решений, вынесенных в отношении Администрации Костомукшского городского округа об обязании выполнить капитальный ремонт общего имущества в многоквартирном доме.

8. Проведение бывшим наймодателем капитального ремонта общего имущества в многоквартирном доме осуществляется путем:

1) организации ~~представителем~~бывш~~его~~имнаймодателя~~ем~~ осуществления закупок товаров, работ, услуг для обеспечения муниципальных нужд Костомукшского городского округа в соответствии с Федеральным законом от 05.04.2013 N 44-ФЗ "О контрактной системе в сфере закупок товаров, работ, услуг для обеспечения государственных и муниципальных нужд";

2) перечисления средств с учетом способа формирования фонда капитального ремонта на счет регионального оператора либо на специальный счет. Стоимость услуг и (или) работ по капитальному ремонту общего имущества в многоквартирном доме определяется исходя из предельной стоимости услуг и (или) работ по капитальному ремонту общего имущества в многоквартирном доме, определенной нормативным правовым актом Республики Карелия в соответствии с требованиями части 4 статьи 190 Жилищного кодекса.

9. Обязательство бывшего наймодателя по проведению капитального ремонта общего имущества в многоквартирном доме не освобождает собственников помещений в многоквартирном доме от уплаты взносов на капитальный ремонт. Средства фонда капитального ремонта, формируемого собственниками помещений в многоквартирном доме, используются на проведение капитального ремонта общего имущества в этом многоквартирном доме в соответствии с региональной программой капитального ремонта.

10. Собственники помещений в многоквартирном доме информируются ~~представителем~~бывш~~его~~имнаймодателя~~ем~~ об исполнении бывшим наймодателем обязанности по проведению капитального ремонта общего имущества в многоквартирном доме, а также о положениях п. 9 настоящего Порядка.

11. Собственники помещений в многоквартирном доме участвуют в принятии работ, выполненных в рамках исполнения обязанности бывшего наймодателя по проведению капитального ремонта в порядке, предусмотренном для принятия работ по проведению капитального ремонта общего имущества в многоквартирном доме в соответствии с Жилищным кодексом Российской Федерации. Лицо, которое от имени всех собственников помещений в многоквартирном доме уполномочено участвовать в приемке оказанных услуг и (или) выполненных работ по проведению капитального ремонта общего имущества в многоквартирном доме, в том числе подписывать соответствующие акты, определяется решением общего собрания собственников помещений в многоквартирном доме.

РОССИЙСКАЯ ФЕДЕРАЦИЯ
РЕСПУБЛИКА КАРЕЛИЯ
СОВЕТ КОСТОМУКШСКОГО ГОРОДСКОГО ОКРУГА
III созыва

XXXI заседание

Р Е Ш Е Н И Е

от 30 августа 2018 года №-СО/III
г. Костомукша

Об утверждении Правил выплаты компенсации за использование лицами, работающими в организациях, финансируемых из бюджета муниципального образования «Костомукшский городской округ», личного транспорта в служебных целях и возмещения расходов, связанных с его использованием

В соответствии со статьёй 188 Трудового кодекса Российской Федерации, Совет Костомукшского городского округа

Р Е Ш И Л:

1. Утвердить «Правила выплаты компенсации за использование лицами, работающими в организациях, финансируемых из бюджета муниципального образования «Костомукшский городской округ» личного транспорта в служебных целях и возмещения расходов, связанных с его использованием» согласно приложению № 1 к настоящему решению.

2. Настоящее решение вступает в силу со дня его официального опубликования.

Председатель Совета
Костомукшского городского округа
В.Н. Сахнов

Глава
Костомукшского городского округа
А. В. Бендикова

Рассылка: дело, ФУ, УД, ЦБМО, КСО, прокуратура, регистр, всего – 7 экз.
Исп.: Горт А.А.

Приложение № 1
к решению Совета Костомукшского городского округа
от 30 августа 2018 года №-СО/III

ПРАВИЛА
выплаты компенсации за использование лицами, работающими в организациях, финансируемых из бюджета муниципального образования «Костомукшский городской округ», личного транспорта, используемого в служебных целях и возмещения расходов, связанных с его использованием

1. Настоящие Правила выплаты компенсации за использование лицами, работающими в организациях, финансируемых из бюджета муниципального образования «Костомукшский городской округ» личного транспорта, используемого в служебных целях и возмещения расходов, связанных с его использованием (далее – Правила) устанавливают порядок выплаты компенсации за использование личного транспорта, используемого в служебных целях и порядок возмещения расходов, связанных с использованием указанного транспорта в служебных целях (далее соответственно - компенсация, личный транспорт, возмещение расходов) лицами, работающими в организациях, финансируемых из бюджета муниципального образования «Костомукшский городской округ» служебная деятельность которых связана с постоянными или разовыми служебными поездками в соответствии с их должностными обязанностями.

2. Под личным транспортом в настоящих Правилах понимается транспортное средство (легковой автомобиль), принадлежащее лицу, работающему в организации, финансируемой из бюджета муниципального образования «Костомукшский городской округ», на праве собственности, пользования, управления.

3. Компенсационные выплаты и возмещение расходов, производятся в случае использования лицами, работающими в организациях, финансируемых из бюджета муниципального образования «Костомукшский городской округ» личного транспорта для служебных поездок (при отсутствии возможности обеспечения служебным автотранспортом) на основании соглашения об использовании личного транспорта в служебных целях, которое может быть заключено на постоянной основе, на определенный период трудовой деятельности или для осуществления разовой поездки.

4. Для получения согласования работодателя и последующего получения компенсации и возмещения расходов лицо, работающее в организациях, финансируемых из бюджета муниципального образования «Костомукшский городской округ» подает заявление работодателю с указанием сведений, об исполнении каких должностных обязанностей и с какой периодичностью будет использоваться личный транспорт. К заявлению прилагаются копия свидетельства о регистрации транспортного средства, копия паспорта транспортного средства, копия водительского удостоверения, копия страхового полиса (с предъявлением оригинала).

5. Основанием для выплаты компенсации и возмещения расходов, связанных с его использованием, лицам, работающим в организациях, финансируемых из бюджета муниципального образования «Костомукшский городской округ», использующим личный транспорт в служебных целях, является распоряжение работодателя.

6. Распоряжение издается на основании ранее согласованного личного заявления, путевого листа, с указанием сведений для исполнения каких должностных обязанностей используется личный транспорт.

Распоряжение должно содержать следующие сведения: полная характеристика личного автомобиля (марка, год выпуска, государственный номерной знак); данные свидетельства о регистрации и свидетельства обязательного страхования гражданской ответственности; размер компенсации и размер возмещения расходов, связанных с использованием личного транспорта.

К распоряжению должны быть приложены следующие документы: заявление лица, работающего в организации, финансируемой из бюджета муниципального образования «Костомукшский городской округ» с отметкой о согласовании работодателя; копия паспорта

транспортного средства; копия свидетельства о регистрации; копия водительского удостоверения; копия страхового полиса транспортного средства.

7. Размер компенсационных выплат включает затраты по содержанию и эксплуатации транспорта в служебных целях, в зависимости от рабочего объема двигателя транспортного средства.

8. Компенсация за использование личного транспорта в служебных целях выплачивается в следующих размерах:

- при использовании легковых автомобилей с рабочим объемом двигателя до 2000 куб. см включительно - в размере 1200 рублей в месяц;

- при использовании легковых автомобилей с рабочим объемом двигателя свыше 2000 куб. см. - в размере 1500 рублей в месяц.

В случае заключения соглашения об использовании личного транспорта в служебных целях на определенный период либо для осуществления разовой поездки компенсация за его использование выплачивается из расчета фактического использования пропорционально установленным соглашением дням.

9. Компенсация за использование личного транспорта в служебных целях не выплачивается в период нахождения в отпуске, в период временной нетрудоспособности, а также в иные периоды, в которые служебные обязанности фактически не исполнялись.

10. Возмещение расходов на приобретение топлива производится по фактическим затратам, подтвержденным соответствующими документами (счетами, квитанциями, кассовыми чеками и др.).

11. Компенсационные выплаты и возмещение расходов на приобретение топлива осуществляются один раз в месяц, следующий за месяцем, в котором осуществлялось использование личного транспорта в служебных целях и производятся в сроки выплаты заработной платы.

12. Не подлежат возмещению расходы, связанные с проездом на личном автотранспорте от места жительства до места работы и обратно.

РОССИЙСКАЯ ФЕДЕРАЦИЯ
РЕСПУБЛИКА КАРЕЛИЯ
СОВЕТ КОСТОМУКШСКОГО ГОРОДСКОГО ОКРУГА
III созыва

XXXI заседание

Р Е Ш Е Н И Е

от 30 августа 2018 года №-СО/III
г. Костомукша

О внесении изменений в решение Совета Костомукшского городского округа от 28 января 2016 года № 557-СО «Об утверждении правил компенсации расходов на оплату стоимости проезда и провоза багажа к месту использования отпуска и обратно для лиц, работающих в организациях, финансируемых из бюджета муниципального образования «Костомукшский городской округ»

В соответствии со статьёй 325 Трудового кодекса Российской Федерации и на основании пп. 31 п. 1 статьи 26 Устава муниципального образования «Костомукшский городской округ», Совет Костомукшского городского округа

Р Е Ш И Л:

1. Внести в решение Совета Костомукшского городского округа от 28 января 2016 года № 557-СО «Об утверждении правил компенсации расходов на оплату стоимости проезда и провоза багажа к месту использования отпуска и обратно для лиц, работающих в организациях, финансируемых из бюджета муниципального образования «Костомукшский городской округ» (в редакции решений Совета Костомукшского городского округа от 15.07.2017 № 114-СО/III, от 31.08.2017 № 122-СО/III) следующие изменения:

пункт 2.3. статьи 2 Правил компенсации расходов на оплату стоимости проезда и провоза багажа к месту использования отпуска и обратно для лиц, работающих в организациях, финансируемых из бюджета муниципального образования «Костомукшский городской округ» изложить в новой редакции:

«2.3. При приобретении билета, оформленного в бездокументарной форме (электронная маршрут/квитанция электронного пассажирского билета (электронный билет) для поездок на территории Российской Федерации, помимо распечатки электронного документа на бумажном носителе, в котором указана стоимость проезда, подтверждающим является один из следующих документов:

- посадочный талон (купон), подтверждающий проезд по указанному в электронном билете маршруту, выданный соответствующей транспортной организацией, осуществляющей перевозку;

- подтверждение кредитной организации, в которой открыт банковский счет подотчетному лицу, предусматривающий совершение операций с использованием банковской карты, о проведенной операции по оплате электронного билета (при оплате

банковской картой через информационно-телекоммуникационную сеть «Интернет») и последующий ее тридцатидневный срок;

- справка о ранее приобретенном, но несданном билете, выданная соответствующей транспортной организацией, осуществляющей перевозку, или ее уполномоченным агентом на дату, не ранее дня следующего за днем поездки».

2. Настоящее решение подлежит официальному опубликованию и вступает в силу с 1 января 2019 года.

Председатель Совета
Костомукшского городского округа
В.Н. Сахнов

Глава
Костомукшского городского округа
А. В. Бендикова

Рассылка: дело - 1, ФО - 1, УД - 1, ЦБМО – 1, прокуратура – 1, муниципальные учреждения – в эл. виде,
Исп.: Марков А.С.

ПРОКУРАТУРА
РОССИЙСКОЙ ФЕДЕРАЦИИ
ПРОКУРАТУРА
РЕСПУБЛИКИ КАРЕЛИЯ
ПРОКУРАТУРА
г. КОСТОМУКШИ
ул. Ленина, д. 9-А, г. Костомукша, 186930
тел./факс: (814-59) 5-24-23

01.08.2018 № 22-02-2018

Председателю Совета муниципального образования «Костомукшский городской округ»

Сахнову В.Н.

ул. Строителей, 5, г. Костомукша, Республики Карелия, 186932

Уважаемый Виктор Николаевич!

На основании статьи 46 Устава муниципального образования «Костомукшский городской округ», руководствуясь статьями 1 и 9 Федерального закона «О прокуратуре Российской Федерации», в порядке реализации правотворческой инициативы вношу проект решения Совета Костомукшского городского округа «О внесении изменений в решение Совета Костомукшского городского округа от 28 января 2016 года № 557-СО «Об утверждении правил компенсации расходов на оплату стоимости проезда и провоза багажа к месту использования отпуска и обратно для лиц, работающих в организациях, финансируемых из бюджета муниципального образования «Костомукшский городской округ».

Приложение: проект решения и пояснительная записка на 4 л.

Прокурор города
советник юстиции В.А.Ушанов

А.С.Марков, тел. 5-39-88

Совет КГО
Вход. № 131
02.08.2018

Ш1 № 034770 Контроль 03.09.2018

ПОЯСНИТЕЛЬНАЯ ЗАПИСКА

к проекту решения Совета Костомукшского городского округа «О внесении изменений в решение Совета Костомукшского городского округа от 28 января 2016 года № 557-СО «Об утверждении правил компенсации расходов на оплату стоимости проезда и провоза багажа к месту использования отпуска и обратно для лиц, работающих в организациях, финансируемых из бюджета муниципального образования «Костомукшский городской округ»

Прокуратурой города Костомукша в целях совершенствования муниципальных нормативных правовых актов, предлагается внести дополнения в решение Совета Костомукшского городского округа от 28 января 2016 года № 557-СО «Об утверждении правил компенсации расходов на оплату стоимости проезда и провоза багажа к месту использования отпуска и обратно для лиц, работающих в организациях, финансируемых из бюджета муниципального образования «Костомукшский городской округ».

В силу статьи 325 Трудового кодекса РФ, размер, условия и порядок компенсации расходов на оплату стоимости проезда и провоза багажа к месту использования отпуска и обратно для лиц, работающих в государственных органах субъектов Российской Федерации, территориальных фондах обязательного медицинского страхования, государственных учреждениях субъектов Российской Федерации, устанавливаются нормативными правовыми актами органов государственной власти субъектов Российской Федерации, в органах местного самоуправления, муниципальных учреждениях, - нормативными правовыми актами органов местного самоуправления, у других работодателей, - коллективными договорами, локальными нормативными актами, принимаемыми с учетом мнения выборных органов первичных профсоюзных организаций, трудовыми договорами.

Таким образом, органы местного самоуправления самостоятельно определяют условия компенсации расходов на оплату стоимости проезда.

Как следует из анализа действующей редакции Правил компенсации расходов на оплату стоимости проезда и провоза багажа к месту использования отпуска и обратно для лиц, работающих в организациях, финансируемых из бюджета муниципального образования (п. 2.3), в настоящее время для получения компенсации расходов на оплату проезда месту отдыха и обратно железнодорожным транспортом, работнику достаточно предоставить на бумажном носителе распечатку электронного билета (с отметкой купона электронного проездного документа).

При этом указанный документ не может подтверждать фактически понесенные расходы работником на дату их предоставления к оплате, так как не исключает возможность их предварительной сдачи (с возвращением денежных средств постностью или частично) с фактическим оставлением электронного билета у работника.

Указанное положение не отвечает интересам муниципального образования «Костомукшский городской округ», так как допускает возможность расходования бюджетных средств исходя из принятия подотчет документов, фактически не подтверждающих наличие реальных расходов работника, действуя по принципу «на доверии».

Таким образом, прокуратурой города предлагается внести изменения в названный Порядок, изложив пункт 2.3 в новой редакции, обязывающей работника (при предоставлении электронного проездного документа на железнодорожный транспорт) дополнительно приобщать (на выбор): посадочный талон, подтверждающий проезд по указанному в электронном билете маршруту; подтверждение кредитной организации о проведенной операции по оплате электронного билета; справки о ранее приобретенном, но несданном билете.

В целях последовательного применения вновь внесенных изменений в муниципальный нормативный правовой акт, предлагается определить дату их вступления в силу с 01.01.2019.

Внесение изменений не требует дополнительных расходов бюджета муниципального образования.

Прокурор города

советник юстиции В.А.Ушанов

А.С.Марков, тел. 5-39-88

РОССИЙСКАЯ ФЕДЕРАЦИЯ
РЕСПУБЛИКА КАРЕЛИЯ
СОВЕТ КОСТОМУКШСКОГО ГОРОДСКОГО ОКРУГА
III созыва

XXXI заседание

Р Е Ш Е Н И Е

от 30 августа 2018 года №-СО/III
г. Костомукша

О внесении изменений и дополнений в решение Совета Костомукшского городского округа от 28.09.2017 № 131-СО/III «Об утверждении Порядка проведения публичных слушаний в Костомукшском городском округе»

В целях приведения муниципальных нормативных правовых актов Костомукшского городского округа в соответствие с Федеральным законом от 29.12.2017 N 455-ФЗ «О внесении изменений в Градостроительный кодекс Российской Федерации и отдельные законодательные акты Российской Федерации», руководствуясь пунктом 4 статьи 28 Федерального закона от 06.10.2003 N 131-ФЗ «Об общих принципах организации местного самоуправления в Российской Федерации», пунктом 4 статьи 19 Устава Костомукшского городского округа, Совет Костомукшского городского округа

РЕШИЛ:

1. Внести следующие изменения и дополнения в решение Совета Костомукшского городского округа от 28 сентября 2017 года № 131-СО/III «Об утверждении Порядка проведения публичных слушаний в Костомукшском городском округе»:

~~1.2. Пункт 1.4. дополнить подпунктом 1.4.1. следующего содержания:~~

~~«1.4.1. Организатором публичных слушаний по проекту правил землепользования и застройки, проектам, предусматривающим внесение в них изменений, проектам решений о предоставлении разрешения на условно разрешенный вид использования земельного участка или объекта капитального строительства, проектам решений о предоставлении разрешения на отклонение от предельных параметров разрешенного строительства, реконструкции объектов капитального строительства является комиссия, к полномочиям которой относится подготовка правил землепользования и застройки.~~

~~Организатором публичных слушаний по проекту правил благоустройства территории, проекту генерального плана, проектам планировки территории, проектам межевания территории, проектам, предусматривающим внесение изменений в один из указанных утвержденных документов, является администрация Костомукшского городского округа, проектам планов и программ развития Костомукшского городского округа, проектам бюджета Костомукшского городского округа и отчетам о его исполнении, проектам Устава муниципального образования «Костомукшский городской округ», а также проектам решения Совета Костомукшского городского округа о внесении изменений и дополнений в Устав муниципального образования «Костомукшский городской округ»,~~

~~вопросам преобразовании муниципального образования является администрация Костомукшского городского округа».~~

1.3. Пункт 3.12. изложить в следующей редакции:

«Решение, принятое в форме заключения о результатах публичных слушаний, подлежит обязательному официальному опубликованию и размещению на официальном сайте органов местного самоуправления Костомукшского городского округа в информационно-телекоммуникационной сети «Интернет» (http://www.kostomuksha-city.ru) в срок не позднее 15 дней с момента окончания публичных слушаний».

1.3. Раздел IV изложить в следующей редакции:

«Раздел IV. Особенности подготовки и проведения публичных слушаний по проектам градостроительных решений.

4.1. По проектам генеральных планов, проектам правил землепользования и застройки, проектам планировки территории, проектам межевания территории, проектам правил благоустройства территорий, проектам, предусматривающим внесение изменений в один из указанных утвержденных документов, проектам решений о предоставлении разрешения на условно разрешенный вид использования земельного участка или объекта капитального строительства, проектам решений о предоставлении разрешения на отклонение от предельных параметров разрешенного строительства, реконструкции объектов капитального строительства, вопросам изменения одного вида разрешенного использования земельных участков и объектов капитального строительства на другой вид такого использования при отсутствии утвержденных правил землепользования и застройки проводятся публичные слушания, порядок организации и проведения которых определяется настоящим Порядком с учетом положений законодательства о градостроительной деятельности.

4.2 Расходы, связанные с организацией и проведением публичных слушаний по вопросам предоставления разрешения на условно разрешенный вид использования земельного участка или объекта капитального строительства и по вопросам о предоставлении разрешения на отклонение от предельных параметров разрешенного строительства, реконструкции объектов капитального строительства, несет физическое или юридическое лицо, заинтересованное в предоставлении такого разрешения.

4.3. Участниками публичных слушаний:

- по проектам генеральных планов, проектам правил землепользования и застройки, проектам планировки территории, проектам межевания территории, проектам правил благоустройства территорий, проектам, предусматривающим внесение изменений в один из указанных утвержденных документов, являются граждане, постоянно проживающие на территории, в отношении которой подготовлены данные проекты, правообладатели находящихся в границах этой территории земельных участков и (или) расположенных на них объектов капитального строительства, а также правообладатели помещений, являющихся частью указанных объектов капитального строительства;

- по проектам решений о предоставлении разрешения на условно разрешенный вид использования земельного участка или объекта капитального строительства, проектам решений о предоставлении разрешения на отклонение от предельных параметров разрешенного строительства, реконструкции объектов капитального строительства являются граждане, постоянно проживающие в пределах территориальной зоны, в границах которой расположен земельный участок или объект капитального строительства, в отношении которых подготовлены данные проекты, правообладатели находящихся в границах этой территориальной зоны земельных участков и (или) расположенных на них объектов капитального строительства, граждане, постоянно проживающие в границах земельных участков, прилегающих к земельному участку, в отношении которого подготовлены данные проекты, правообладатели таких земельных участков или расположенных на них объектов капитального строительства, правообладатели помещений, являющихся частью объекта капитального строительства, в отношении которого подготовлены данные проекты, или правообладатели земельных участков и объектов капитального строительства,

подверженных риску негативного воздействия на окружающую среду в результате реализации данных проектов.

4.4. Процедура проведения публичных слушаний состоит из следующих этапов:

4.4.1. оповещение о начале публичных слушаний;

4.4.2. размещение проекта, подлежащего рассмотрению на публичных слушаниях, и информационных материалов к нему на официальном сайте Костомукшского городского округа и открытие экспозиции или экспозиций такого проекта;

4.4.3. проведение экспозиции или экспозиций проекта, подлежащего рассмотрению на публичных слушаниях;

4.4.4. проведение собрания или собраний участников публичных слушаний;

4.4.5. подготовка и оформление протокола публичных слушаний;

4.4.6. подготовка и опубликование заключения о результатах публичных слушаний.

4.5. Оповещение о начале публичных слушаний должно содержать:

4.5.1. информацию о проекте, подлежащем рассмотрению на публичных слушаниях и перечень информационных материалов к такому проекту;

4.5.2. информацию о порядке и сроках проведения публичных слушаний по проекту, подлежащему рассмотрению на публичных слушаниях;

4.5.3. информацию о месте, дате открытия экспозиции или экспозиций проекта, подлежащего рассмотрению на публичных слушаниях, о сроках проведения экспозиции или экспозиций такого проекта, о днях и часах, в которые возможно посещение экспозиции или экспозиций;

4.5.4. информацию о порядке, сроке и форме внесения участниками публичных слушаний предложений и замечаний, касающихся проекта, подлежащего рассмотрению на публичных слушаниях;

4.5.5. информацию об официальном сайте, на котором будут размещены проект, подлежащий рассмотрению на публичных слушаниях, и информационные материалы к нему, или информационных системах, в которых будут размещены такой проект и информационные материалы к нему, с использованием которых будут проводиться публичные слушания;

4.5.6. информацию о дате, времени и месте проведения собрания или собраний участников публичных слушаний.

4.6. Оповещение о начале публичных слушаний:

4.6.1. не позднее чем за семь дней до дня размещения на официальном сайте проекта, подлежащего рассмотрению на публичных слушаниях, подлежит опубликованию в порядке, установленном для официального опубликования муниципальных правовых актов Костомукшского городского округа;

4.6.2. распространяется на информационных стендах, специально отведенных местах на территории Костомукшского городского округа для вывешивания (обнародования) муниципальных правовых актов, в местах массового скопления граждан и в иных местах, расположенных на территории, в отношении которой подготовлены соответствующие проекты, и (или) в границах территориальных зон и (или) земельных участков, указанных в части 3 настоящей статьи (далее - территория, в пределах которой проводятся публичные слушания), иными способами, обеспечивающими доступ участников публичных слушаний к указанной информации.

4.7. В течение всего периода размещения проекта, подлежащего рассмотрению на публичных слушаниях, и информационных материалов к нему проводятся экспозиция или экспозиции такого проекта. В ходе работы экспозиции должны быть организованы консультирование посетителей экспозиции, распространение информационных материалов о проекте, подлежащем рассмотрению на публичных слушаниях. Консультирование посетителей экспозиции осуществляется специалистами администрации Костомукшского городского округа и (или) разработчика проекта, подлежащего рассмотрению на публичных слушаниях.

4.8. В период размещения проекта, подлежащего рассмотрению на публичных слушаниях, и информационных материалов к нему и проведения экспозиции или экспозиций

такого проекта участники публичных слушаний, прошедшие в соответствии с пунктом 4.10. настоящего решения идентификацию, имеют право вносить предложения и замечания, касающиеся такого проекта:

4.8.1. в письменной или устной форме в ходе проведения собрания или собраний участников публичных слушаний;

4.8.2. в письменной форме в адрес организатора публичных слушаний;

4.8.3. посредством записи в книге (журнале) учета посетителей экспозиции проекта, подлежащего рассмотрению на публичных слушаниях.

4.9. Предложения и замечания подлежат регистрации, а также обязательному рассмотрению организатором публичных слушаний, за исключением случая, предусмотренного пунктом 4.13 настоящего решения.

4.10. Участники публичных слушаний в целях идентификации представляют сведения о себе (фамилию, имя, отчество (при наличии), дату рождения, адрес места жительства (регистрации) - для физических лиц; наименование, основной государственный регистрационный номер, место нахождения и адрес - для юридических лиц) с приложением документов, подтверждающих такие сведения. Участники публичных слушаний, являющиеся правообладателями соответствующих земельных участков и (или) расположенных на них объектов капитального строительства и (или) помещений, являющихся частью указанных объектов капитального строительства, также представляют сведения соответственно о таких земельных участках, объектах капитального строительства, помещениях, являющихся частью указанных объектов капитального строительства, из Единого государственного реестра недвижимости и иные документы, устанавливающие или удостоверяющие их права на такие земельные участки, объекты капитального строительства, помещения, являющиеся частью указанных объектов капитального строительства.

4.12. Обработка персональных данных участников публичных слушаний осуществляется с учетом требований, установленных Федеральным законом от 27 июля 2006 года N 152-ФЗ «О персональных данных».

4.13. Предложения и замечания не рассматриваются в случае выявления факта представления участником публичных слушаний недостоверных сведений.

4.14. Организатором публичных слушаний обеспечивается равный доступ к проекту, подлежащему рассмотрению на публичных слушаниях, всех участников публичных слушаний (в том числе путем предоставления при проведении публичных слушаний доступа к официальному сайту, информационным системам в многофункциональных центрах предоставления государственных и муниципальных услуг и (или) органов местного самоуправления).

4.15. Официальный сайт и (или) информационные системы должны обеспечивать возможность:

4.15.1. проверки участниками публичных слушаний полноты и достоверности отражения на официальном сайте и (или) в информационных системах внесенных ими предложений и замечаний;

4.15.2. представления информации о результатах публичных слушаний, количестве участников публичных слушаний.

4.16. Организатор публичных слушаний подготавливает и оформляет протокол публичных слушаний, в котором указываются:

4.16.1. дата оформления протокола публичных слушаний;

4.16.2. информация об организаторе публичных слушаний;

4.16.3. информация, содержащаяся в опубликованном оповещении о начале публичных слушаний, дата и источник его опубликования;

4.16.4. информация о сроке, в течение которого принимались предложения и замечания участников публичных слушаний, о территории, в пределах которой проводятся публичные слушания;

4.16.5. все предложения и замечания участников публичных слушаний с разделением на предложения и замечания граждан, являющихся участниками публичных слушаний и

постоянно проживающих на территории, в пределах которой проводятся публичные слушания, и предложения и замечания иных участников публичных слушаний.

4.17. К протоколу публичных слушаний прилагается перечень принявших участие в рассмотрении проекта участников публичных слушаний, включающий в себя сведения об участниках публичных слушаний (фамилию, имя, отчество (при наличии), дату рождения, адрес места жительства (регистрации) - для физических лиц; наименование, основной государственный регистрационный номер, место нахождения и адрес - для юридических лиц).

4.18. Участник публичных слушаний, который внес предложения и замечания, касающиеся проекта, рассмотренного на публичных слушаниях, имеет право получить выписку из протокола публичных слушаний, содержащую внесенные этим участником предложения и замечания.

4.19. На основании протокола публичных слушаний организатор публичных слушаний осуществляет подготовку заключения о результатах публичных слушаний.

4.20. В заключении о результатах публичных слушаний должны быть указаны:

4.20.1. дата оформления заключения о результатах публичных слушаний;

4.20.2. наименование проекта, рассмотренного на публичных слушаниях, сведения о количестве участников публичных слушаний, которые приняли участие в публичных слушаниях;

4.20.3. реквизиты протокола публичных слушаний, на основании которого подготовлено заключение о результатах публичных слушаний;

4.20.4. содержание внесенных предложений и замечаний участников публичных слушаний с разделением на предложения и замечания граждан, являющихся участниками публичных слушаний и постоянно проживающих на территории, в пределах которой проводятся публичные слушания, и предложения и замечания иных участников публичных слушаний. В случае внесения несколькими участниками публичных слушаний одинаковых предложений и замечаний допускается обобщение таких предложений и замечаний;

4.20.5. аргументированные рекомендации организатора публичных слушаний о целесообразности или нецелесообразности учета внесенных участниками публичных слушаний предложений и замечаний и выводы по результатам публичных слушаний.

4.21. Заключение о результатах публичных слушаний подлежит опубликованию в порядке, установленном для официального опубликования муниципальных правовых актов Костомукшского городского округа и размещается на официальном сайте и (или) в информационных системах.

4.22. Срок проведения публичных слушаний по проектам правил благоустройства территорий со дня опубликования оповещения о начале публичных слушаний до дня опубликования заключения о результатах публичных слушаний составляет не менее одного месяца и не более трех месяцев.

4.23. Срок проведения публичных слушаний по проекту генерального плана или проектам, предусматривающим внесение в него изменений, с момента оповещения жителей муниципального образования «Костомукшский городской округ» об их проведении до дня опубликования заключения о результатах публичных слушаний составляет не менее одного месяца и не более трех месяцев.

4.24. Продолжительность публичных слушаний по проекту правил землепользования и застройки или проектам, предусматривающим внесение в них изменений, составляет не менее двух и не более четырех месяцев со дня опубликования такого проекта. В случае подготовки изменений в правила землепользования и застройки в части внесения изменений в градостроительный регламент, установленный для конкретной территориальной зоны, публичные слушания по внесению изменений в правила землепользования и застройки проводятся в границах территориальной зоны, для которой установлен такой градостроительный регламент. В этих случаях срок проведения публичных слушаний составляет не менее 10 дней и не более чем один месяц.

4.25. Срок проведения публичных слушаний по проектам решений о предоставлении разрешения на условно разрешенный вид использования земельного

участка или объекта капитального строительства, проектам решений о предоставлении разрешения на отклонение от предельных параметров разрешенного строительства, реконструкции объектов капитального строительства со дня оповещения жителей муниципального образования «Костомукшский городской округ» об их проведении до дня опубликования заключения о результатах публичных слушаний составляет не менее 10 дней и не более одного месяца.

4.26. Срок проведения публичных слушаний по проектам планировки территории, проектам межевания территории со дня оповещения жителей муниципального образования «Костомукшский городской округ» об их проведении до дня опубликования заключения о результатах публичных слушаний составляет не менее одного месяца и не более трех месяцев.

4.27. Проект генерального плана и проект правил благоустройства территории или проекты, предусматривающие внесение в них изменений, а также проекты планировки территории и проекты межевания территории размещаются на официальном сайте на срок не менее одного месяца.

4.28. Проекты решений о предоставлении разрешения на условно разрешенный вид использования земельного участка или объекта капитального строительства, проекты решений о предоставлении разрешения на отклонение от предельных параметров разрешенного строительства, реконструкции объектов капитального строительства размещаются на официальном сайте на срок не менее 10 дней.

4.29. Проект правил землепользования и застройки или проект, предусматривающий внесение в них изменений, размещается на официальном сайте на срок не менее двух месяцев. В случае подготовки изменений в правила землепользования и застройки в части внесения изменений в градостроительный регламент, установленный для конкретной территориальной зоны, проект таких изменений размещается на официальном сайте на срок не менее 14 дней.».

2. Приложение № 2 «Заключение о результатах публичных слушаний» к решению Совета Костомукшского городского округа от 28 сентября 2017 года № 131-СО/III изложить в редакции согласно приложению № 2 к настоящему решению.

3. Утвердить форму оповещения о начале публичных слушаний согласно приложению № 3 к настоящему решению.

4. Утвердить форму протокола публичных слушаний согласно приложению № 4 к настоящему решению.

5. Утвердить требования к информационным стендам, на которых размещаются оповещения о начале публичных слушаний согласно приложению № 5 к настоящему решению.

6. Утвердить порядок проведения экспозиции проекта, подлежащего рассмотрению на публичных слушаниях, а также порядок консультирования посетителей экспозиции проекта, подлежащего рассмотрению на публичных слушаниях согласно приложению № 6 к настоящему решению.

7. Настоящее решение вступает в силу со дня его официального опубликования.

Председатель Совета
Костомукшского городского округа
В.Н. Сахнов

Глава
Костомукшского городского округа
А.В. Бендикова

Рассылка: Дело - 1, УД – 1, УГиЗ – 3, УГКХиС – 1, прокуратура – 1,регистр-1
Исп.: Марков А.С., Вачевских П.Н.

Приложение № 2
к решению Совета Костомукшского городского округа
от 30 августа 2018 года № _____-СО/III

ЗАКЛЮЧЕНИЕ О РЕЗУЛЬТАТАХ ПУБЛИЧНЫХ СЛУШАНИЙ

1. **Дата оформления заключения о результатах публичных слушаний** (указывается дата подготовки заключения о результатах публичных слушаний):

2. **Наименование проекта, рассмотренного на публичных слушаниях** (указывается наименование проекта решения органа местного самоуправления Костомукшского городского округа, который рассматривался на публичных слушания):

3. Сведения о количестве участников публичных слушаний, которые приняли участие в публичных слушаниях (указывается общее количество человек, принявших участие в публичных слушаниях):

4. Реквизиты протокола публичных слушаний, на основании которого подготовлено заключение о результатах публичных слушаний (указываются дата и номер (при наличии) протокола публичных слушаний):

5. Содержание внесенных предложений и замечаний участников публичных слушаний, постоянно проживающих на территории, в пределах которой проводятся публичные слушания (указываются в случае поступления в ходе проведения публичных слушаний предложения и замечания участников публичных слушаний, поступивших во время проведения публичных слушаний, постоянно проживающих на территории, в пределах которой проводятся публичные слушания. В случае внесения несколькими участниками публичных слушаний одинаковых предложений и замечаний допускается обобщение таких предложений и замечаний):

6. Содержание внесенных предложений и замечаний иных участников публичных слушаний (указываются в случае поступления в ходе проведения публичных слушаний предложения и замечания участников публичных слушаний, поступивших во время проведения публичных слушаний, постоянно проживающих на территории, в пределах которой проводятся публичные слушания. В случае внесения несколькими участниками публичных слушаний одинаковых предложений и замечаний допускается обобщение таких предложений и замечаний):

7. Аргументированные рекомендации организатора публичных слушаний о целесообразности или нецелесообразности учета внесенных участниками публичных слушаний предложений и замечаний:

8. Выводы по результатам публичных слушаний (указывается рекомендательное решение, принятое участниками публичных слушаний):

Члены комиссии:

_____

(должность, Фамилия И.О., подпись)

Приложение № 3
к решению Совета Костомукшского городского округа
от 30 августа 2018 года № _____-СО/III

ФОРМА ОПОВЕЩЕНИЯ О НАЧАЛЕ ПУБЛИЧНЫХ СЛУШАНИЙ

_____
(наименование организатора публичных слушаний)

оповещает о начале публичных слушаний по проекту
_____

Публичные слушания по проекту проводятся в порядке, предусмотренном Порядком организации и проведения публичных слушаний в Костомукшском городском округе, в период с _____
(указывается срок проведения публичных слушаний)

Экспозиция или экспозиции проекта, подлежащего рассмотрению на публичных слушаниях, проводятся в период _____
(указываются срок проведения экспозиции проекта, дата ее открытия)
в _____
(указывается место проведения экспозиции проекта)

Дни и часы, в которые возможно посещение экспозиции или экспозиций:
_____

Проект и информационные материалы к нему будут размещены на официальном сайте _____ с «_____» _____ 20 ___ г.
(указываются наименование, адрес сайта)

Предложения и замечания, касающиеся проекта, подлежащего рассмотрению на публичных слушаниях, направляются (подаются) участниками публичных слушаний в период _____
(указывается срок внесения предложений и замечаний по проекту)

В письменном виде на бумажном носителе по адресу:
_____

В форме записи в книге (журнале) учета посетителей экспозиции проекта

Приложение № 4
к решению Совета Костомукшского городского округа
от 30 августа 2018 года № _____-СО/III

ФОРМА ПРОТОКОЛА ПУБЛИЧНЫХ СЛУШАНИЙ

_____
(наименование проекта, вынесенного на публичные слушания)

Дата оформления протокола «____»___ _____ 20 __ года

Организатор публичных слушаний: _____
_____

Сроки проведения публичных слушаний:
«____»___ _____ 20 __ года по «____»___ _____ 20 __ года.

Проект, подлежащий рассмотрению на публичных слушаниях, и информационные материалы к нему размещались на официальном сайте органов местного самоуправления Костомукшского городского округа Республики Карелия (http://www.kostomuksha-city.ru) _____
(дата размещения проекта)

Оповещение о начале публичных слушаний опубликовано
_____
(дата и источник опубликования оповещения о начале публичных слушаний)

Экспозиция или экспозиции проекта, подлежащего рассмотрению на публичных слушаниях, проведена в период _____
(указывается срок проведения экспозиции проекта)

в
_____
(указывается место проведения экспозиции проекта)

Срок, в течение которого принимались предложения и замечания участников публичных слушаний: «____»___ _____ 20 __ года по «____»___ _____ 20 __ года.

Территории, в пределах которой проводятся публичные слушания:
_____

Предложения и замечания граждан, являющихся участниками публичных слушаний и постоянно проживающих на территории, в пределах которой проводятся публичные слушания:

N п/п	Дата и форма внесения предложения и замечания	Информация о предложениях и замечаниях	Фамилия, имя, отчество (при наличии) лица, внесшего предложения и замечания	Документ, подтверждающий постоянное проживание на территории, в отношении которой проводятся публичные слушания

Предложения и замечания иных участников публичных слушаний:

N п/п	Дата и форма внесения предложения и замечания	Информация о предложениях и замечаниях	Фамилия, имя, отчество (при наличии) лица, внесшего предложения и замечания

Приложение № 5
к решению Совета Костомукшского городского округа
от 30 августа 2018 года № _____-СО/III

ТРЕБОВАНИЯ К ИНФОРМАЦИОННЫМ СТЕНДАМ, НА КОТОРЫХ РАЗМЕЩАЮТСЯ ОПОВЕЩЕНИЯ НА НАЧАЛЕ ПУБЛИЧНЫХ СЛУШАНИЙ

1. Оповещение о начале публичных слушаний распространяется на информационных стендах организатора публичных слушаний, к которым обеспечен беспрепятственный доступ участникам публичных слушаний.

2. Информационные стенды должны быть максимально заметны, хорошо просматриваемы и функциональны.

3. Текст материалов, размещаемых на стендах, должен быть напечатан удобным для чтения шрифтом, основные моменты и наиболее важные места выделены жирным шрифтом.

Приложение № 6
к решению Совета Костомукшского городского округа
от 30 августа 2018 года № _____-СО/III

ПОРЯДОК ПРОВЕДЕНИЯ ЭКСПОЗИЦИИ ПРОЕКТА, ПОДЛЕЖАЩЕГО РАССМОТРЕНИЮ НА ПУБЛИЧНЫХ СЛУШАНИЯХ, А ТАКЖЕ ПОРЯДОК КОНСУЛЬТИРОВАНИЯ ПОСЕТИТЕЛЕЙ ЭКСПОЗИЦИИ ПРОЕКТА, ПОДЛЕЖАЩЕГО РАССМОТРЕНИЮ НА ПУБЛИЧНЫХ СЛУШАНИЯХ

1. В течение всего периода размещения проекта, подлежащего рассмотрению на публичных слушаниях, и информационных материалов к нему на официальном сайте, проводятся экспозиция или экспозиции такого проекта в месте, определенном организатором публичных слушаний и указанном в оповещении о начале публичных слушаний.

2. В ходе работы экспозиции должны быть организованы консультирование посетителей экспозиции, распространение информационных материалов о проекте, подлежащем рассмотрению на публичных слушаниях. Консультирование посетителей экспозиции осуществляется представителями организатора публичных слушаний и (или) разработчиком проекта, подлежащего рассмотрению на публичных слушаниях.

3. Основными требованиями к консультации являются:

- полнота, актуальность и достоверность информации о проекте, подлежащем рассмотрению на публичных слушаниях;
- четкость в изложении материала;
- наглядность форм подачи материала;
- удобство, доступность и своевременность получения информации о проекте, подлежащем рассмотрению на публичных слушаниях.

4. Консультирование осуществляется в порядке очереди.

5. В период проведения экспозиции или экспозиций проекта участники публичных слушаний имеют право вносить предложения и замечания, касающиеся такого проекта:

1) в письменной форме в адрес организатора публичных слушаний;

2) посредством записи в книге (журнале) учета посетителей экспозиции проекта.

6. В процессе проведения экспозиции проекта ведется книга (журнал) учета посетителей экспозиции проекта.

В книгу (журнал) учета посетителей экспозиции проекта вносятся следующие сведения о посетителях, внесших предложения и замечания посредством записи в данной книге (журнале), посетителях, получивших консультацию: фамилия, имя, отчество (при наличии), дата рождения, адрес места жительства (регистрации) - для физических лиц; наименование, основной государственный регистрационный номер, место нахождения и адрес - для юридических лиц. Указанными посетителями должны представляться документы, подтверждающие данные сведения. При отказе представления или отсутствии у посетителей документов, подтверждающих сведения о них, консультирование и осуществление записи предложений и замечаний в книге (журнале) учета посетителей экспозиции проекта не осуществляются. По желанию посетителей экспозиции проекта, не внесших предложения и замечания посредством записи в книге (журнале) учета посетителей экспозиции проекта, а также не получавших консультацию, информация о посещении ими экспозиции может быть также внесена в книгу (журнал) учета посетителей экспозиции проекта при предъявлении документов, указанных в настоящем пункте.

7. Предложения и замечания подлежат регистрации, а также обязательному рассмотрению организатором публичных слушаний, за исключением случая, предусмотренного пунктом 6 настоящего Порядка.

8. В случае выявления факта представления участником публичных слушаний недостоверных сведений предложения и замечания, внесенные таким участником, не рассматриваются.

ПОЯСНИТЕЛЬНАЯ ЗАПИСКА
к проекту решения Совета Костомукшского городского округа «О внесении изменений и дополнений в решение Совета Костомукшского городского округа от 28.09.2017 № 131-СО/III «Об утверждении Порядка проведения публичных слушаний в Костомукшском городском округе»

Прокуратурой города Костомукша в целях совершенствования муниципальных нормативных правовых актов, предлагается внести изменения и дополнения в Порядок проведения публичных слушаний в Костомукшском городском округе, утвержденный решением Совета Костомукшского городского округа от 28.09.2017 № 131-СО/III.

Предложенным проектом решения необходимо изменить в раздел 4 Порядка проведения публичных слушаний в Костомукшском городском округе.

Внесение соответствующих изменений и дополнений в Порядок обусловлено вступлением в силу 29.12.2017 Федерального закона от 29.12.2017 N 455-ФЗ «О внесении изменений в Градостроительный кодекс Российской Федерации и отдельные законодательные акты Российской Федерации» вводящим в действие ст. 5.1 Градостроительного кодекса РФ, регулирующей вопросы проведения общественных обсуждений и публичных слушаний по проектам генеральных планов, проектам правил землепользования и застройки, проектам планировки территории, проектам межевания территории, проектам правил благоустройства территорий, проектам решений о предоставлении разрешения на условно разрешенный вид использования земельного участка или объекта капитального строительства, проектам решений о предоставлении разрешения на отклонение от предельных параметров разрешенного строительства, реконструкции объектов капитального строительства.

Согласно ч. 24 ст. 5.1 Градостроительного кодекса РФ, уставом муниципального образования и (или) нормативным правовым актом представительного органа муниципального образования на основании положений настоящего Кодекса определяются:

1) порядок организации и проведения общественных обсуждений или публичных слушаний по проектам;

2) организатор общественных обсуждений или публичных слушаний;

3) срок проведения общественных обсуждений или публичных слушаний;

4) официальный сайт и (или) информационные системы;

5) требования к информационным стендам, на которых размещаются оповещения о начале общественных обсуждений или публичных слушаний;

6) форма оповещения о начале общественных обсуждений или публичных слушаний, порядок подготовки и форма протокола общественных обсуждений или публичных слушаний, порядок подготовки и форма заключения о результатах общественных обсуждений или публичных слушаний;

7) порядок проведения экспозиции проекта, подлежащего рассмотрению на общественных обсуждениях или публичных слушаниях, а также порядок

консультирования посетителей экспозиции проекта, подлежащего рассмотрению на общественных обсуждениях или публичных слушаниях.

На территории Костомукшского городского округа порядок проведения публичных слушаний регламентирован отдельным нормативным правовым актом (решение Совета Костомукшского городского округа от 28.09.2017 № 131-СО/III), в связи с чем, достаточным будет являться внесение соответствующих изменений в уже имеющий акт, без внесения изменений и дополнений в Устав округа.

Внесение изменений и дополнений не требует дополнительных расходов бюджета муниципального образования.

Прокурор города

советник юстиции В.А.Ушанов

А.С.Марков, тел. 5-39-88

РОССИЙСКАЯ ФЕДЕРАЦИЯ
РЕСПУБЛИКА КАРЕЛИЯ
СОВЕТ КОСТОМУКШСКОГО ГОРОДСКОГО ОКРУГА
III созыва

XXXI заседание

Р Е Ш Е Н И Е

от 30 августа 2018 года № -СО/III
г. Костомукша

О внесении изменений и дополнений
в Правила землепользования и застройки
Костомукшского городского округа

В соответствии со статьями 31, 32, 33 Градостроительного кодекса Российской Федерации от 29 декабря 2004 года № 190-ФЗ, пунктом 26 части 1 статьи 16 Федерального закона от 06 октября 2003 года № 131-ФЗ «Об общих принципах организации местного самоуправления в Российской Федерации», с учетом заключения о результатах публичных слушаний по проекту о внесении изменений в Правила землепользования и застройки Костомукшского городского округа от 22 августа 2018 года, Совет Костомукшского городского округа

Р Е Ш И Л:

1. Внести следующие изменения и дополнения в Правила землепользования и застройки Костомукшского городского округа, утвержденные Решением Совета Костомукшского городского округа от 28 марта 2013 года № 198-СО «Об утверждении правил землепользования и застройки Костомукшского городского округа» (в редакции решений Совета Костомукшского городского округа от 29 мая 2014 года № 358-СО, от 21 января 2015 года № 420-СО, от 27 августа 2015 года № 497-СО, от 25 февраля 2016 года № 569-СО, от 27 октября 2016 года № 28-СО/III, от 30 марта 2017 года № 78-СО/III, от 28 сентября 2017 года № 130-СО/III, от 21 декабря 2017 года № 167-СО/III, от 29 марта 2018 года № 201-СО/III):

1.1. В статье 25 на Карте градостроительного зонирования в части территории населенного пункта г. Костомукша изменить часть территориальной зоны лесопарков, лесов и активного отдыха (Р-2), территориальной зоны объектов транспортной инфраструктуры (Т-2) на территориальную зону застройки многоэтажными жилыми домами (Ж-1) для земельного участка с кадастровым номером 10:04:0010219:22, расположенного в Республике Карелия, Костомукшский городской округ, г. Костомукша, ул. Октябрьская (приложение № 1).

1.2. В статье 25 на Карте градостроительного зонирования в части территории населенного пункта г. Костомукша изменить часть территориальной зоны парков, скверов, бульваров, набережных (Р-1) на территориальную зону застройки индивидуальными и блокированными жилыми домами (Ж-4) для земельного участка с кадастровым номером 10:04:0010109:27, расположенного в Республике Карелия, Костомукшский городской округ, Костомукша, ул. Светлая, д. 1 (приложение № 2).

1.3. В статье 25 на Карте градостроительного зонирования в части территории населенного пункта г. Костомукша изменить часть территориальной зоны парков, скверов, бульваров, набережных (Р-1) на территориальную зону застройки индивидуальными и

блокированными жилыми домами (Ж-4) для земельного участка с кадастровым номером 10:04:0010109:17, расположенных в Республике Карелия, Костомукшский городской округ, г. Костомукша, ул. Светлая (приложение № 3).

1.4. В статье 25 на Карте градостроительного зонирования в части территории населенного пункта г. Костомукша изменить часть территориальной зоны лесопарков, лесов и активного отдыха (Р-2) на зону общественно-деловой застройки (ОД) для земельного участка с кадастровым номером 10:04:0010202:11, расположенного в Республике Карелия, Костомукшский городской округ, г. Костомукша, Приграничное шоссе (приложение № 4).

1.5. В статье 25 на Карте градостроительного зонирования в части территории населенного пункта г. Костомукша изменить часть территориальной зоны неиспользуемых природных территорий (НТ) на промышленно-коммунальную зону первого типа (П-1) для земельного участка с кадастровым номером 10:04:0010301:110, расположенного в Республике Карелия, Костомукшский городской округ, г. Костомукша, вдоль автомобильной дороги регионального значения «Кочкома – Тикша – Ледмозеро – Костомукша – Госграница» (приложение № 5).

1.6. В статье 25 на Карте градостроительного зонирования в части территории населенных пунктов д. Ладвозеро, д. Суднозеро, д. Толлорека, д. Поньгагуба, д. Вокнаволок изменить часть территориальной зоны лесопарков, лесов и активного отдыха (Р-2) на территориальную зону застройки индивидуальными и блокированными жилыми домами (Ж-4) для земельного участка с кадастровым номером 10:04:0020101:20, расположенного в Республике Карелия, Костомукшский городской округ, д. Вокнаволок, ул. Кириллова (приложение № 6).

1.7. В статье 25 на Карте градостроительного зонирования в части территории населенного пункта г. Костомукша изменить часть территориальной зоны застройки среднеэтажными жилыми домами (перспективная застройка) (Ж-3) на территориальную зону застройки многоэтажными жилыми домами (Ж-1) для земельного участка ориентировочной площадью 8176 кв. м., расположенного в Республике Карелия, Костомукшский городской округ, г. Костомукша, ул. Ленина, д. 21 (приложение № 7).

1.8. В статье 36.3 Градостроительный регламент зоны застройки среднеэтажными жилыми домами (перспективная застройка) (Ж-3) дополнить следующим условно разрешенным видом использования земельных участков и объектов капитального строительства: «бытовое обслуживание» (приложение № 8).

1.9. В статье 25 на Карте градостроительного зонирования в части территории населенных пунктов д. Ладвозеро, д. Суднозеро, д. Толлорека, д. Поньгагуба, д. Вокнаволок изменить часть территориальной зоны лесопарков, лесов и активного отдыха (Р-2) на территориальную зону застройки индивидуальными и блокированными жилыми домами (Ж-4) для земельного участка с кадастровым номером 10:04:0020101:32, расположенного в Республике Карелия, Костомукшский городской округ, д. Вокнаволок, район ул. Каменистая (приложение № 9).

1.10. В статье 25 на Карте градостроительного зонирования в части территории населенного пункта г. Костомукша изменить часть территориальной зоны лесопарков, лесов и активного отдыха (Р-2) на территориальную промышленно-коммунальную зону первого типа (П-1) для земельного участка с кадастровым номером 10:04:0010202:18, расположенного в Республике Карелия, Костомукшский городской округ, г. Костомукша, Приграничное шоссе (приложение № 10).

1.11. В статье 25 на Карте градостроительного зонирования в части территории населенного пункта г. Костомукша изменить часть территориальной зоны лесопарков, лесов и активного отдыха (Р-2), зоны размещения объектов социальной инфраструктуры (СИ) на территориальную зону размещения объектов, предназначенных для занятий физической культурой и спортом (ФК), для земельного участка с кадастровым номером 10:04:0000000:3803, расположенного в Республике Карелия, Костомукшский городской округ, г. Костомукша, Приграничное шоссе (приложение № 11).

1.12. В статье 25 на Карте градостроительного зонирования в части территории населенного пункта г. Костомукша изменить часть территориальной зоны лесопарков, лесов

и активного отдыха (Р-2) на территориальную зону размещения объектов, предназначенных для занятий физической культурой и спортом (ФК) для земельного участка с кадастровым номером 10:04:0010218:40, расположенного в Республике Карелия, Костомукшский городской округ, г. Костомукша, ул. Октябрьская (приложение № 12).

1.13. В статье 25 на Карте градостроительного зонирования в части территории населенного пункта г. Костомукша изменить часть территориальной зоны лесопарков, лесов и активного отдыха (Р-2) на территориальную зону размещения объектов, предназначенных для занятий физической культурой и спортом (ФК) для земельного участка с кадастровым номером 10:04:0010218:46, расположенного в Республике Карелия, Костомукшский городской округ, г. Костомукша, ул. Октябрьская (приложение № 13).

1.14. В статье 36.4. Градостроительный регламент зоны застройки индивидуальными и блокированными жилыми домами (Ж-4) применительно к условно разрешенному виду использования земельных участков и объектов капитального строительства «многоквартирные жилые дома» предельные (минимальные и (или) максимальные) размеры земельных участков и предельные параметры разрешенного строительства, реконструкции объектов капитального строительства изложить в редакции согласно приложения № 14.

1.15. В статье 36.4 Градостроительный регламент зоны застройки индивидуальными и блокированными жилыми домами (Ж-4) применительно к основному виду разрешенного использования земельных участков и объектов капитального строительства «индивидуальное жилищное строительство» максимальный процент застройки в границах земельного участка изложить в следующей редакции:

- максимальный процент застройки в границах земельного участка – 30 %.

1.16. Дополнить Правила землепользования и застройки Костомукшского городского округа статьей 36.4.1. Градостроительный регламент подзоны застройки индивидуальными и блокированными жилыми домами (Ж-4.1) согласно приложения № 15.

1.17. В статье 25 на Карте градостроительного зонирования в части территории населенного пункта г. Костомукша изменить часть территориальной зоны застройки индивидуальными и блокированными жилыми домами (Ж-4), территориальной зоны застройки многоэтажными жилыми домами (Ж-1), территориальной зоны объектов транспортной инфраструктуры (Т-2), территориальной зоны лесопарков, лесов и активного отдыха (Р-2) на подзону застройки индивидуальными и блокированными жилыми домами (Ж-4.1) для земельных участков с кадастровыми номерами 10:04:0010211:35, 10:04:0010211:36, 10:04:0010211:315, 10:04:0010211:566, 10:04:0010211:524, 10:04:0010211:27, 10:04:0010211:529, 10:04:0010211:530, 10:04:0010211:541, 10:04:0010211:542, 10:04:0010211:553, 10:04:0010211:528, 10:04:0010211:38, 10:04:0010211:531, 10:04:0010211:532, 10:04:0010211:540, 10:04:0010211:539, 10:04:0010211:543, 10:04:0010211:544, 10:04:0010211:552, 10:04:0010211:551, 10:04:0010211:527, 10:04:0010211:20, 10:04:0010211:16, 10:04:0010211:533, 10:04:0010211:534, 10:04:0010211:537, 10:04:0010211:1, 10:04:0010211:538, 10:04:0010211:545, 10:04:0010211:660, 10:04:0010211:661, 10:04:0010211:550, 10:04:0010211:31, 10:04:0010211:682, 10:04:0010211:681, 10:04:0010211:526, 10:04:0010211:699, 10:04:0010211:698, 10:04:0010211:697, 10:04:0010211:696, 10:04:0010211:557, 10:04:0010211:558, 10:04:0010211:556, 10:04:0010211:25, 10:04:0010211:559, 10:04:0010211:563, 10:04:0010211:562, 10:04:0010211:555, 10:04:0010211:651, 10:04:0010211:650, 10:04:0010211:560, земельных участков ориентировочной площадью 680 кв. м., 925 кв. м., расположенных в Республике Карелия, Костомукшский городской округ, г. Костомукша, ул. Звездная, согласно приложения № 16.

1.18. В статье 25 на Карте градостроительного зонирования в части территории населенного пункта г. Костомукша изменить часть территориальной зоны лесопарков, лесов и активного отдыха (Р-2) на территориальную зону объектов транспортной инфраструктуры (Т-2) для земельного участка с кадастровым номером 10:04:0010211:564, расположенного в Республике Карелия, Костомукшский городской округ, г. Костомукша, ул. Звездная, согласно приложения № 17.

2. Управлению градостроительства и землепользования администрации Костомукшского городского округа обеспечить:

2.1. Направление настоящего решения в порядке межведомственного информационного взаимодействия в филиал ФГБУ «Федеральная кадастровая палата Федеральной службы государственной регистрации, кадастра и картографии» по Республике Карелия.

2.2. Размещение настоящего решения в Федеральной государственной информационной системе территориального планирования (http://fgis.economy.gov.ru).

3. Муниципальному казенному учреждению «Комитет по управлению муниципальной собственностью Костомукшского городского округа»» в срок не позднее 120 календарных дней со дня вступления в силу настоящего решения обеспечить подготовку документов, необходимых для внесения в Единый государственный реестр недвижимости сведений о границах устанавливаемых (изменяемых) территориальных зон (подзон), в порядке, предусмотренном Федеральным законом от 13.07.2015 № 218-ФЗ «О государственной регистрации недвижимости».

4. Настоящее решение вступает в силу со дня его официального опубликования.

Председатель Совета
Костомукшского городского округа

В.Н. Сахнов

Глава
Костомукшского городского округа

А.В. Бендикова

Рассылка: УД – 1 экз., Совет КГО – 1 экз., УГиЗ - 3 экз.; МКУ КУМС - 1 экз., Прокуратура г. Костомукши – 1 экз., ГКУ РК «Управление земельными ресурсами» (185031, РК, г. Петрозаводск, наб. Варкауса, д. 3) – 1 экз., МБУ «МАиЦБ КГО» - электронно, регистр – 1 экз.
Исп. А.А. Остапенко, тел.: 89814029987.

Приложение № 1
к решению Совета
Костомукшского городского округа
от _____ 2018 г. № _____

Лист № 1

ОПИСАНИЕ МЕСТОПОЛОЖЕНИЯ ГРАНИЦ

части территориальной зоны застройки многоэтажными жилыми домами (Ж-1)

(наименование объекта местоположение границ, которого описано (далее-объект))

Сведения об объекте

№ п/п	Характеристики объекта	Описание характеристик
1	2	3
1.	Местоположение объекта	Республика Карелия, Костомукшский городской округ, город Костомукша, ул. Октябрьская
2.	Площадь объекта +/- величина погрешности определения площади (Р +/- Дельта Р)	10000 +/- 35 м²
3.	Иные характеристики объекта	-

Приложение № 2
к решению Совета
Костомукшского городского округа
от _____ 2018 г. № _____

Лист № 1

ОПИСАНИЕ МЕСТОПОЛОЖЕНИЯ ГРАНИЦ

части территориальной зоны застройки индивидуальными и блокированными жилыми домами (Ж-4)

(наименование объекта местоположение границ, которого описано (далее-объект))

Сведения об объекте

№ п/п	Характеристики объекта	Описание характеристик
1	2	3
1.	Местоположение объекта	Республика Карелия, Костомукшский городской округ, город Костомукша, ул. Светлая, д.1
2.	Площадь объекта +/- величина погрешности определения площади (Р +/- Дельта Р)	1500 +/- 14 м²
3.	Иные характеристики объекта	-

Приложение № 3
к решению Совета
Костомукшского городского округа
от _____ 2018 г. № _____

Лист № 1

ОПИСАНИЕ МЕСТОПОЛОЖЕНИЯ ГРАНИЦ

части территориальной зоны застройки индивидуальными и блокированными жилыми домами (Ж-4)

(наименование объекта местоположение границ, которого описано (далее-объект))

Сведения об объекте

№ п/п	Характеристики объекта	Описание характеристик
1	2	3
1.	Местоположение объекта	Республика Карелия, Костомукшский городской округ, город Костомукша, ул. Светлая
2.	Площадь объекта +/- величина погрешности определения площади (Р +/- Дельта Р)	471 м²
3.	Иные характеристики объекта	-

Приложение № 4
к решению Совета
Костомукшского городского округа
от _____ 2018 г. № _____

Лист № 1

ОПИСАНИЕ МЕСТОПОЛОЖЕНИЯ ГРАНИЦ

части территориальной зоны общественно-деловой застройки (ОД)

(наименование объекта местоположение границ, которого описано (далее-объект))

Сведения об объекте

№ п/п	Характеристики объекта	Описание характеристик
1	2	3
1.	Местоположение объекта	Республика Карелия, Костомукшский городской округ, город Костомукша, Приграничное шоссе.
2.	Площадь объекта +/- величина погрешности определения площади (Р +/- Дельта Р)	2776 +/- 37 м²
3.	Иные характеристики объекта	-

Приложение № 5
к решению Совета
Костомукшского городского округа
от _____ 2018 г. № _____

Лист № 1

ОПИСАНИЕ МЕСТОПОЛОЖЕНИЯ ГРАНИЦ

части территориальной промышленно-коммунальной зоны первого типа (П-1)

(наименование объекта местоположение границ, которого описано (далее-объект))

Сведения об объекте

№ п/п	Характеристики объекта	Описание характеристик
1	2	3
1.	Местоположение объекта	Республика Карелия, Костомукшский городской округ, город Костомукша, вдоль автомобильной дороги регионального значения «Кочкома-Тикша-Ледмозеро-Костомукша-Госграница»
2.	Площадь объекта +/- величина погрешности определения площади (Р +/- Дельта Р)	30161 +/- 304 м²
3.	Иные характеристики объекта	-

Приложение № 6
к решению Совета
Костомукшского городского округа
от _____ 2018 г. № _____

Лист № 1

ОПИСАНИЕ МЕСТОПОЛОЖЕНИЯ ГРАНИЦ

части территориальной зоны застройки индивидуальными и блокированными жилыми домами(Ж-4)

(наименование объекта местоположение границ, которого описано (далее-объект))

Сведения об объекте

№ п/п	Характеристики объекта	Описание характеристик
1	2	3
1.	Местоположение объекта	Республика Карелия, Костомукшский городской округ, д. Вокнаволок, ул. Кириллова.
2.	Площадь объекта +/- величина погрешности определения площади (Р +/- Дельта Р)	5000м²
3.	Иные характеристики объекта	-

ОПИСАНИЕ МЕСТОПОЛОЖЕНИЯ ГРАНИЦ

части территориальной зоны застройки многоэтажными жилыми домами (Ж-1)

(наименование объекта)

Сведения о местоположении границ объекта

1. Система координат мск10 (зона 1)

2. Сведения о характерных точках границ объекта

Обозначение характерных точек границ	Координаты, м		Метод определения координат и средняя квадратическая погрешность положения характерной точки (Mt), м	Описание обозначения точки
	X	Y		
1	2	3	4	5
-	-	-	-	-

3. Сведения о характерных точках части (частей) границы объекта

Обозначение характерных точек границ	Координаты, м		Метод определения координат и средняя квадратическая погрешность положения характерной точки (Mt), м	Описание закрепления точки
	X	Y		
1	2	3	4	5
1	655183.31	1330826.13	Метод спутниковых геодезических измерений (определений), 1.0	-
2	655091.07	1330914.23	Метод спутниковых геодезических измерений (определений), 1.0	-
3	655026.60	1330846.72	Метод спутниковых геодезических измерений (определений), 1.0	-
4	655089.29	1330786.84	Метод спутниковых геодезических измерений (определений), 1.0	-
1	655183.31	1330826.13	Метод спутниковых геодезических измерений (определений), 1.0	-

ОПИСАНИЕ МЕСТОПОЛОЖЕНИЯ ГРАНИЦ

части территориальной зоны застройки индивидуальными и блокированными жилыми домами (Ж-4)

(наименование объекта)

Сведения о местоположении границ объекта

1. Система координат мск10 (зона 1)

2. Сведения о характерных точках границ объекта

Обозначение характерных точек границ	Координаты, м		Метод определения координат и средняя квадратическая погрешность положения характерной точки (Mt), м	Описание обозначения точки
	X	Y		
1	2	3	4	5
-	-	-	-	-

3. Сведения о характерных точках части (частей) границы объекта

Обозначение характерных точек границ	Координаты, м		Метод определения координат и средняя квадратическая погрешность положения характерной точки (Mt), м	Описание закрепления точки
	X	Y		
1	2	3	4	5
1	653342.10	1330965.93	Метод спутниковых геодезических измерений (определений), 1.0	-
2	653342.51	1330977.73	Метод спутниковых геодезических измерений (определений), 1.0	-
3	653343.15	1330995.45	Метод спутниковых геодезических измерений (определений), 1.0	-
4	653297.89	1331003.59	Метод спутниковых геодезических измерений (определений), 1.0	-
5	653298.00	1330995.96	Метод спутниковых геодезических измерений (определений), 1.0	-
6	653306.80	1330961.07	Метод спутниковых геодезических измерений (определений), 1.0	-
7	653336.47	1330963.85	Метод спутниковых геодезических измерений (определений), 1.0	-
1	653342.10	1330965.93	Метод спутниковых геодезических измерений (определений), 1.0	-

ОПИСАНИЕ МЕСТОПОЛОЖЕНИЯ ГРАНИЦ

части территориальной зоны застройки индивидуальными и блокированными жилыми домами (Ж-4)

(наименование объекта)

Сведения о местоположении границ объекта

1. Система координат мск10 (зона 1)

2. Сведения о характерных точках границ объекта

Обозначение характерных точек границ	Координаты, м		Метод определения координат и средняя квадратическая погрешность положения характерной точки (Mt), м	Описание обозначения точки
	X	Y		
1	2	3	4	5
-	-	-	-	-

3. Сведения о характерных точках части (частей) границы объекта

Обозначение характерных точек границ	Координаты, м		Метод определения координат и средняя квадратическая погрешность положения характерной точки (Mt), м	Описание закрепления точки
	X	Y		
1	2	3	4	5
1	653342.10	1330965.93	Метод спутниковых геодезических измерений (определений), 1.0	-
2	653380.09	1330952.39	Метод спутниковых геодезических измерений (определений), 1.0	-
3	653381.66	1330964.29	Метод спутниковых геодезических измерений (определений), 1.0	-
4	653342.51	1330977.73	Метод спутниковых геодезических измерений (определений), 1.0	-
1	653342.10	1330965.93	Метод спутниковых геодезических измерений (определений), 1.0	-

ОПИСАНИЕ МЕСТОПОЛОЖЕНИЯ ГРАНИЦ

части территориальной зоны общественно-деловой застройки (ОД)

(наименование объекта)

Сведения о местоположении границ объекта

1. Система координат мск10 (зона 1)

2. Сведения о характерных точках границ объекта

Обозначение характерных точек границ	Координаты, м		Метод определения координат и средняя квадратическая погрешность положения характерной точки (Mt), м	Описание обозначения точки
	X	Y		
1	2	3	4	5
-	-	-	-	-

3. Сведения о характерных точках части (частей) границы объекта

Обозначение характерных точек границ	Координаты, м		Метод определения координат и средняя квадратическая погрешность положения характерной точки (Mt), м	Описание закрепления точки
	X	Y		
1	2	3	4	5
1	657209.26	1331279.91	Метод спутниковых геодезических измерений (определений), 1.0	-
2	657226.75	1331336.09	Метод спутниковых геодезических измерений (определений), 1.0	-
3	657177.72	1331350.21	Метод спутниковых геодезических измерений (определений), 1.0	-
4	657167.62	1331291.87	Метод спутниковых геодезических измерений (определений), 1.0	-
1	657209.26	1331279.91	Метод спутниковых геодезических измерений (определений), 1.0	-

ОПИСАНИЕ МЕСТОПОЛОЖЕНИЯ ГРАНИЦ

части территориальной промышленно-коммунальной зоны первого типа (П-1)

(наименование объекта)

Сведения о местоположении границ объекта

1. Система координат мск10 (зона 1)

2. Сведения о характерных точках границ объекта

Обозначение характерных точек границ	Координаты, м		Метод определения координат и средняя квадратическая погрешность положения характерной точки (Mt), м	Описание обозначения точки
	X	Y		
1	2	3	4	5
-	-	-	-	-

3. Сведения о характерных точках части (частей) границы объекта

Обозначение характерных точек границ	Координаты, м		Метод определения координат и средняя квадратическая погрешность положения характерной точки (Mt), м	Описание закрепления точки
	X	Y		
1	2	3	4	5
1	656811.13	1333524.75	Метод спутниковых геодезических измерений (определений), 1.0	-
2	656871.40	1333604.65	Метод спутниковых геодезических измерений (определений), 1.0	-
3	656917.47	1333569.91	Метод спутниковых геодезических измерений (определений), 1.0	-
4	656976.95	1333638.64	Метод спутниковых геодезических измерений (определений), 1.0	-
5	656871.15	1333764.19	Метод спутниковых геодезических измерений (определений), 1.0	-
6	656854.55	1333763.72	Метод спутниковых геодезических измерений (определений), 1.0	
7	656720.42	1333593.21	Метод спутниковых геодезических измерений (определений), 1.0	
1	656811.13	1333524.75	Метод спутниковых геодезических измерений (определений), 1.0	

ОПИСАНИЕ МЕСТОПОЛОЖЕНИЯ ГРАНИЦ

части территориальной зоны застройки индивидуальными и блокированными жилыми домами (Ж-4)

(наименование объекта)

Сведения о местоположении границ объекта

1. Система координат мск10 (зона 1)

2. Сведения о характерных точках границ объекта

Обозначение характерных точек границ	Координаты, м		Метод определения координат и средняя квадратическая погрешность положения характерной точки (Mt), м	Описание обозначения точки
	X	Y		
1	2	3	4	5
-	-	-	-	-

3. Сведения о характерных точках части (частей) границы объекта

Обозначение характерных точек границ	Координаты, м		Метод определения координат и средняя квадратическая погрешность положения характерной точки (Mt), м	Описание закрепления точки
	X	Y		
1	2	3	4	5
1	697218.21	1329708.12	Метод спутниковых геодезических измерений (определений), 1.0	-
2	697160.65	1329651.01	Метод спутниковых геодезических измерений (определений), 1.0	-
3	697113.02	1329691.35	Метод спутниковых геодезических измерений (определений), 1.0	-
4	697117.85	1329698.44	Метод спутниковых геодезических измерений (определений), 1.0	-
5	697151.02	1329722.74	Метод спутниковых геодезических измерений (определений), 1.0	-
6	697177.38	1329749.37	Метод спутниковых геодезических измерений (определений), 1.0	
1	697218.21	1329708.12	Метод спутниковых геодезических измерений (определений), 1.0	

ОПИСАНИЕ МЕСТОПОЛОЖЕНИЯ ГРАНИЦ

части территориальной зоны застройки многоэтажными жилыми домами (Ж-1)

(наименование объекта)

Сведения о местоположении измененных (уточненных) границ объекта

1. Система координат -

2. Сведения о характерных точках границ объекта

Обозначение характерных точек границ	Существующие координаты, м		Измененные (уточненные) координаты, м		Метод определения координат и средняя квадратическая погрешность положения характерной точки (Mt), м	Описание закрепления точки
	X	Y	X	Y		
1	2	3	4	5	6	7
-	-	-	-	-	-	-

3. Сведения о характерных точках части (частей) границы объекта

Часть № 1

Обозначение характерных точек границ	Существующие координаты, м		Измененные (уточненные) координаты, м		Метод определения координат и средняя квадратическая погрешность положения характерной точки (Mt), м	Описание закрепления точки
	X	Y	X	Y		
1	2	3	4	5	6	7
-	-	-	-	-	-	-

ОПИСАНИЕ МЕСТОПОЛОЖЕНИЯ ГРАНИЦ

части территориальной зоны застройки индивидуальными и блокированными жилыми домами (Ж-4)

(наименование объекта)

Сведения о местоположении измененных (уточненных) границ объекта

1. Система координат -

2. Сведения о характерных точках границ объекта

Обозначение характерных точек границ	Существующие координаты, м		Измененные (уточненные) координаты, м		Метод определения координат и средняя квадратическая погрешность положения характерной точки (Mt), м	Описание закрепления точки
	X	Y	X	Y		
1	2	3	4	5	6	7
-	-	-	-	-	-	-

3. Сведения о характерных точках части (частей) границы объекта

Часть № 1

Обозначение характерных точек границ	Существующие координаты, м		Измененные (уточненные) координаты, м		Метод определения координат и средняя квадратическая погрешность положения характерной точки (Mt), м	Описание закрепления точки
	X	Y	X	Y		
1	2	3	4	5	6	7
-	-	-	-	-	-	-

ОПИСАНИЕ МЕСТОПОЛОЖЕНИЯ ГРАНИЦ

части территориальной зоны застройки индивидуальными и блокированными жилыми домами (Ж-4)

(наименование объекта)

Сведения о местоположении измененных (уточненных) границ объекта

1. Система координат -

2. Сведения о характерных точках границ объекта

Обозначение характерных точек границ	Существующие координаты, м		Измененные (уточненные) координаты, м		Метод определения координат и средняя квадратическая погрешность положения характерной точки (Mt), м	Описание закрепления точки
	X	Y	X	Y		
1	2	3	4	5	6	7
-	-	-	-	-	-	-

3. Сведения о характерных точках части (частей) границы объекта

Часть № 1

Обозначение характерных точек границ	Существующие координаты, м		Измененные (уточненные) координаты, м		Метод определения координат и средняя квадратическая погрешность положения характерной точки (Mt), м	Описание закрепления точки
	X	Y	X	Y		
1	2	3	4	5	6	7
-	-	-	-	-	-	-

ОПИСАНИЕ МЕСТОПОЛОЖЕНИЯ ГРАНИЦ

части территориальной зоны общественно-деловой застройки (ОД)

(наименование объекта)

Сведения о местоположении измененных (уточненных) границ объекта

1. Система координат -

2. Сведения о характерных точках границ объекта

Обозначение характерных точек границ	Существующие координаты, м		Измененные (уточненные) координаты, м		Метод определения координат и средняя квадратическая погрешность положения характерной точки (Mt), м	Описание закрепления точки
	X	Y	X	Y		
1	2	3	4	5	6	7
-	-	-	-	-	-	-

3. Сведения о характерных точках части (частей) границы объекта

Часть № 1

Обозначение характерных точек границ	Существующие координаты, м		Измененные (уточненные) координаты, м		Метод определения координат и средняя квадратическая погрешность положения характерной точки (Mt), м	Описание закрепления точки
	X	Y	X	Y		
1	2	3	4	5	6	7
-	-	-	-	-	-	-

ОПИСАНИЕ МЕСТОПОЛОЖЕНИЯ ГРАНИЦ

части территориальной промышленно-коммунальной зоны первого типа (П-1)

(наименование объекта)

Сведения о местоположении измененных (уточненных) границ объекта

1. Система координат -

2. Сведения о характерных точках границ объекта

Обозначение характерных точек границ	Существующие координаты, м		Измененные (уточненные) координаты, м		Метод определения координат и средняя квадратическая погрешность положения характерной точки (Mt), м	Описание закрепления точки
	X	Y	X	Y		
1	2	3	4	5	6	7
-	-	-	-	-	-	-

3. Сведения о характерных точках части (частей) границы объекта

Часть № 1

Обозначение характерных точек границ	Существующие координаты, м		Измененные (уточненные) координаты, м		Метод определения координат и средняя квадратическая погрешность положения характерной точки (Mt), м	Описание закрепления точки
	X	Y	X	Y		
1	2	3	4	5	6	7
-	-	-	-	-	-	-

ОПИСАНИЕ МЕСТОПОЛОЖЕНИЯ ГРАНИЦ

части территориальной зоны застройки индивидуальными и блокированными жилыми домами (Ж-4)

(наименование объекта)

Сведения о местоположении измененных (уточненных) границ объекта

1. Система координат -

2. Сведения о характерных точках границ объекта

Обозначение характерных точек границ	Существующие координаты, м		Измененные (уточненные) координаты, м		Метод определения координат и средняя квадратическая погрешность положения характерной точки (Mt), м	Описание закрепления точки
	X	Y	X	Y		
1	2	3	4	5	6	7
-	-	-	-	-	-	-

3. Сведения о характерных точках части (частей) границы объекта

Часть № 1

Обозначение характерных точек границ	Существующие координаты, м		Измененные (уточненные) координаты, м		Метод определения координат и средняя квадратическая погрешность положения характерной точки (Mt), м	Описание закрепления точки
	X	Y	X	Y		
1	2	3	4	5	6	7
-	-	-	-	-	-	-

ОПИСАНИЕ МЕСТОПОЛОЖЕНИЯ ГРАНИЦ

части территориальной зоны застройки многоэтажными жилыми домами (Ж-1)

(наименование объекта)

ПЛАН ГРАНИЦ ОБЪЕКТА

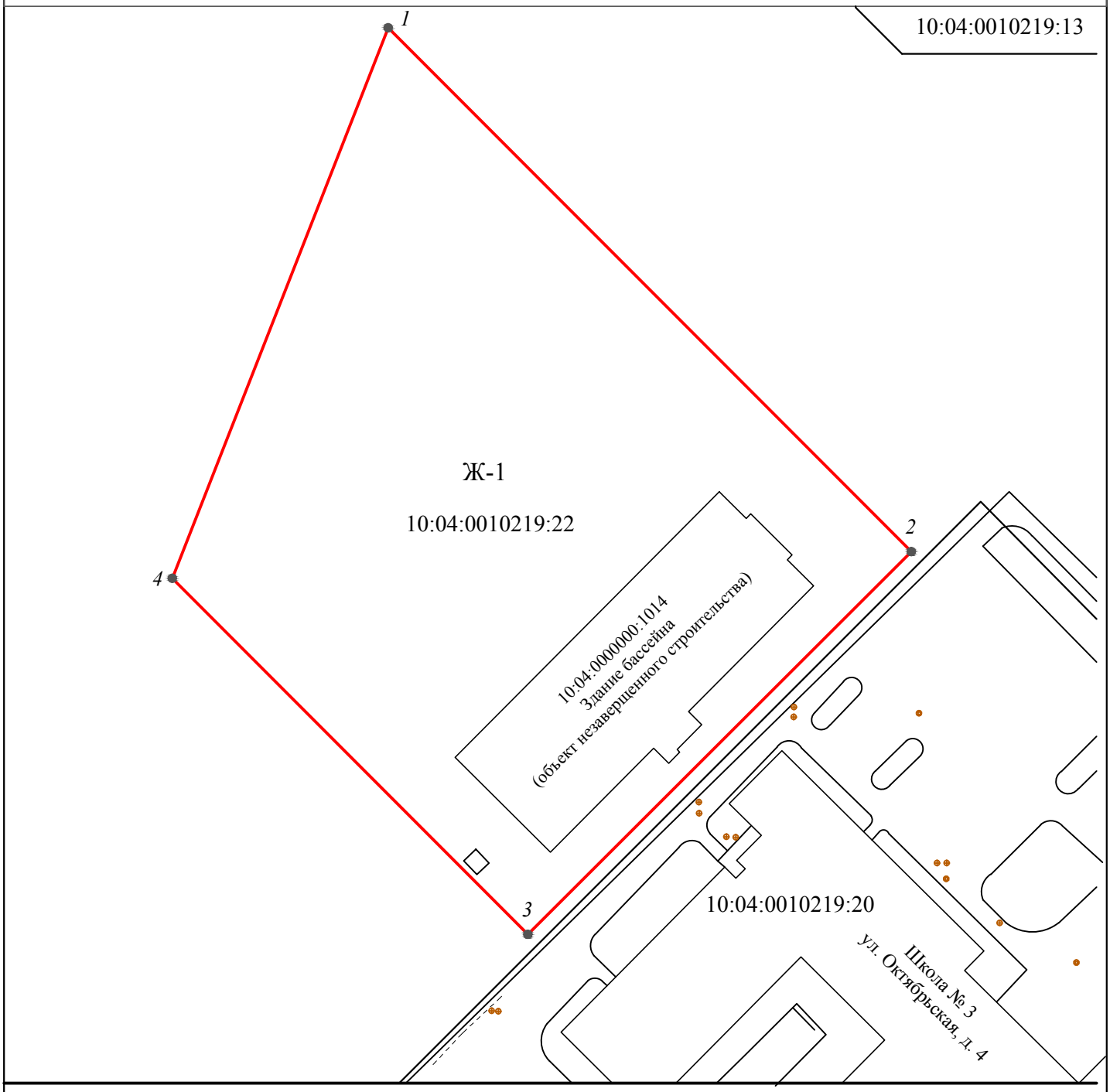

Используемые условные знаки и обозначения:

Кадастровый номер квартала 10:04:0010219
Система координат МСК-10
м 1:1000

Ж-1 *- обозначение территориальной зоны.*

1 - обозначение точки границы.

- характерная точка образуемой части территориальной зоны застройки многоэтажными жилыми домами, сведения о которой позволяют однозначно определить ее на местности.

- граница образуемой части территориальной зоны.

- граница земельного участка, сведения о котором внесены в ЕГРН.

10:04:0010301:178 *- обозначение земельного участка, сведения о котором внесены в ЕГРН.*

Подпись _____ *Дата "___"_____ _____г.*

мп

ОПИСАНИЕ МЕСТОПОЛОЖЕНИЯ ГРАНИЦ

части территориальной зоны застройки индивидуальными и блокированными жилыми домами (Ж-4)

(наименование объекта)

ПЛАН ГРАНИЦ ОБЪЕКТА

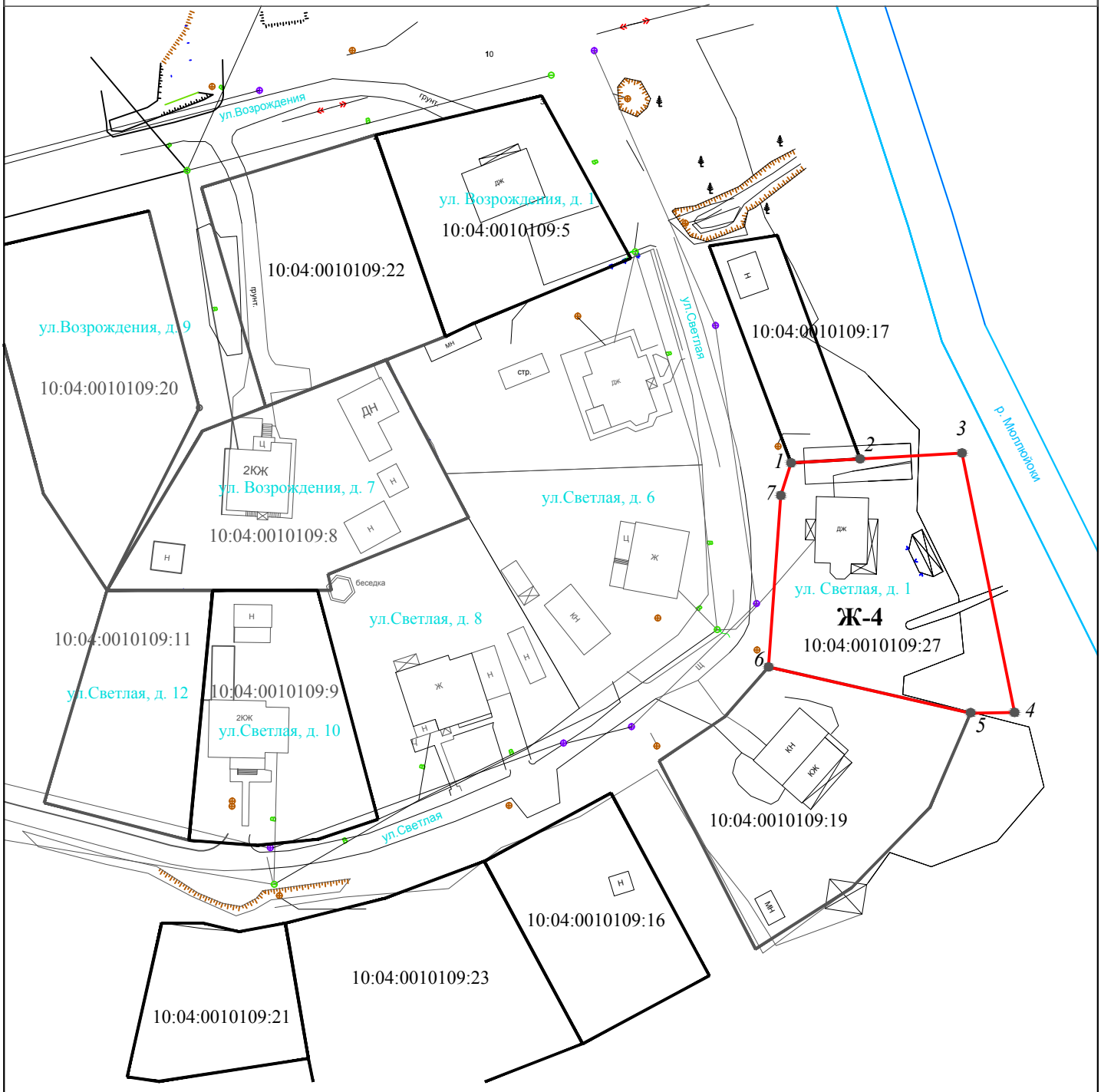

Используемые условные знаки и обозначения:

Ж-4 *- обозначение территориальной зоны.*

1 - обозначение точки границы.

- характерная точка образуемой части территориальной зоны застройки индивидуальными и блокированными жилыми домами, сведения о которой позволяют однозначно определить ее на местности.

- граница образуемой части территориальной зоны.

- граница земельного участка, сведения о котором внесены в ЕГРН.

10:04:0010301:178 *- обозначение земельного участка, сведения о котором внесены в ЕГРН.*

Кадастровый номер квартала 10:04:0010109
Система координат МСК-10
м 1:1000

Подпись _____ *Дата "___"_____ _____г.*

мп

ОПИСАНИЕ МЕСТОПОЛОЖЕНИЯ ГРАНИЦ

части территориальной зоны застройки индивидуальными и блокированными жилыми домами (Ж-4)

(наименование объекта)

ПЛАН ГРАНИЦ ОБЪЕКТА

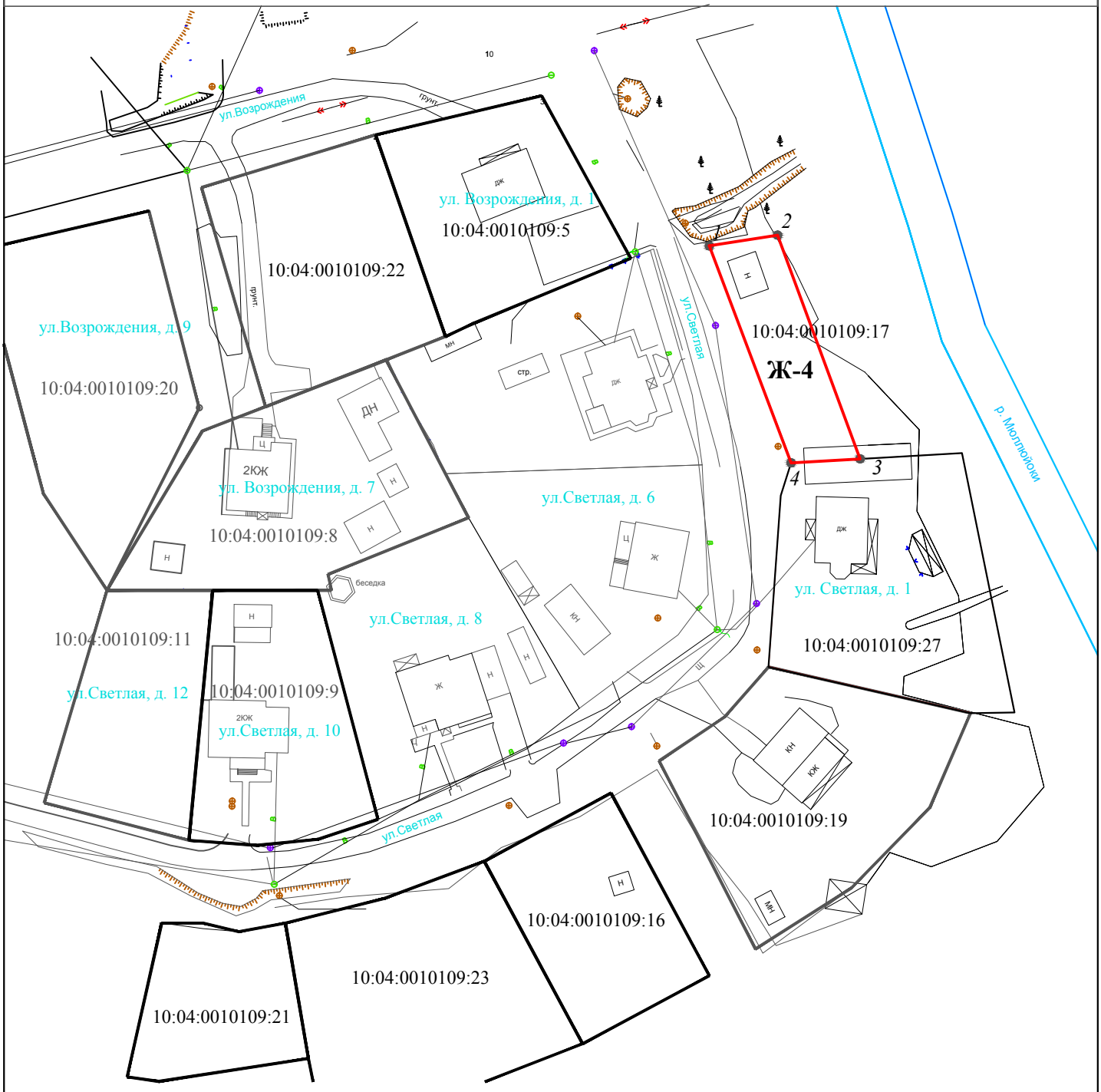

Используемые условные знаки и обозначения:

Ж-4 - *обозначение территориальной зоны.*

1 - обозначение точки границы.

- характерная точка образуемой части территориальной зоны застройки индивидуальными и блокированными жилыми домами, сведения о которой позволяют однозначно определить ее на местности.

- граница образуемой части территориальной зоны.

- граница земельного участка, сведения о котором внесены в ЕГРН.

10:04:0010301:178 *- обозначение земельного участка, сведения о котором внесены в ЕГРН.*

Кадастровый номер квартала 10:04:0010109

Система координат МСК-10

м 1:1000

Подпись _____ *Дата "___"_____ _____г.*

мп

ОПИСАНИЕ МЕСТОПОЛОЖЕНИЯ ГРАНИЦ

части территориальной зоны общественно-деловой застройки (ОД)

(наименование объекта)

ПЛАН ГРАНИЦ ОБЪЕКТА

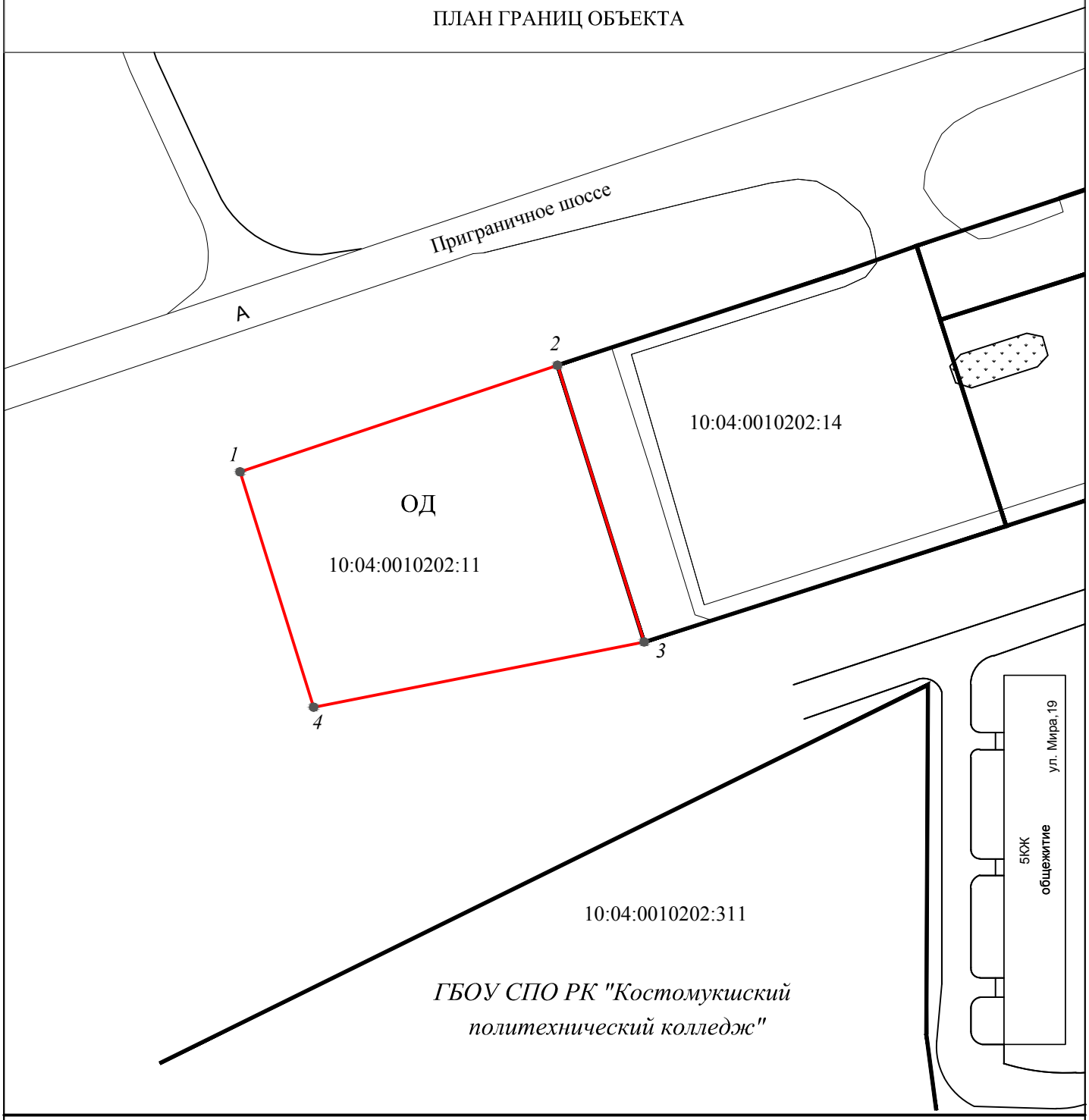

Используемые условные знаки и обозначения:

ОД *- обозначение территориальной зоны.*

1 - обозначение точки границы.

- характерная точка образуемой части территориальной зоны общественно-деловой застройки, сведения о которой позволяют однозначно определить ее на местности.

- граница образуемой части территориальной зоны.

- граница земельного участка, сведения о котором внесены в ЕГРН.

10:04:0010301:178 *- обозначение земельного участка, сведения о котором внесены в ЕГРН.*

Кадастровый номер квартала 10:04:0010202
Система координат МСК-10
м 1:1000

Подпись _____ *Дата "___"_____ _____г.*

мп

ОПИСАНИЕ МЕСТОПОЛОЖЕНИЯ ГРАНИЦ

части территориальной промышленно-коммунальной зоны первого типа (П-1)

(наименование объекта)

ПЛАН ГРАНИЦ ОБЪЕКТА

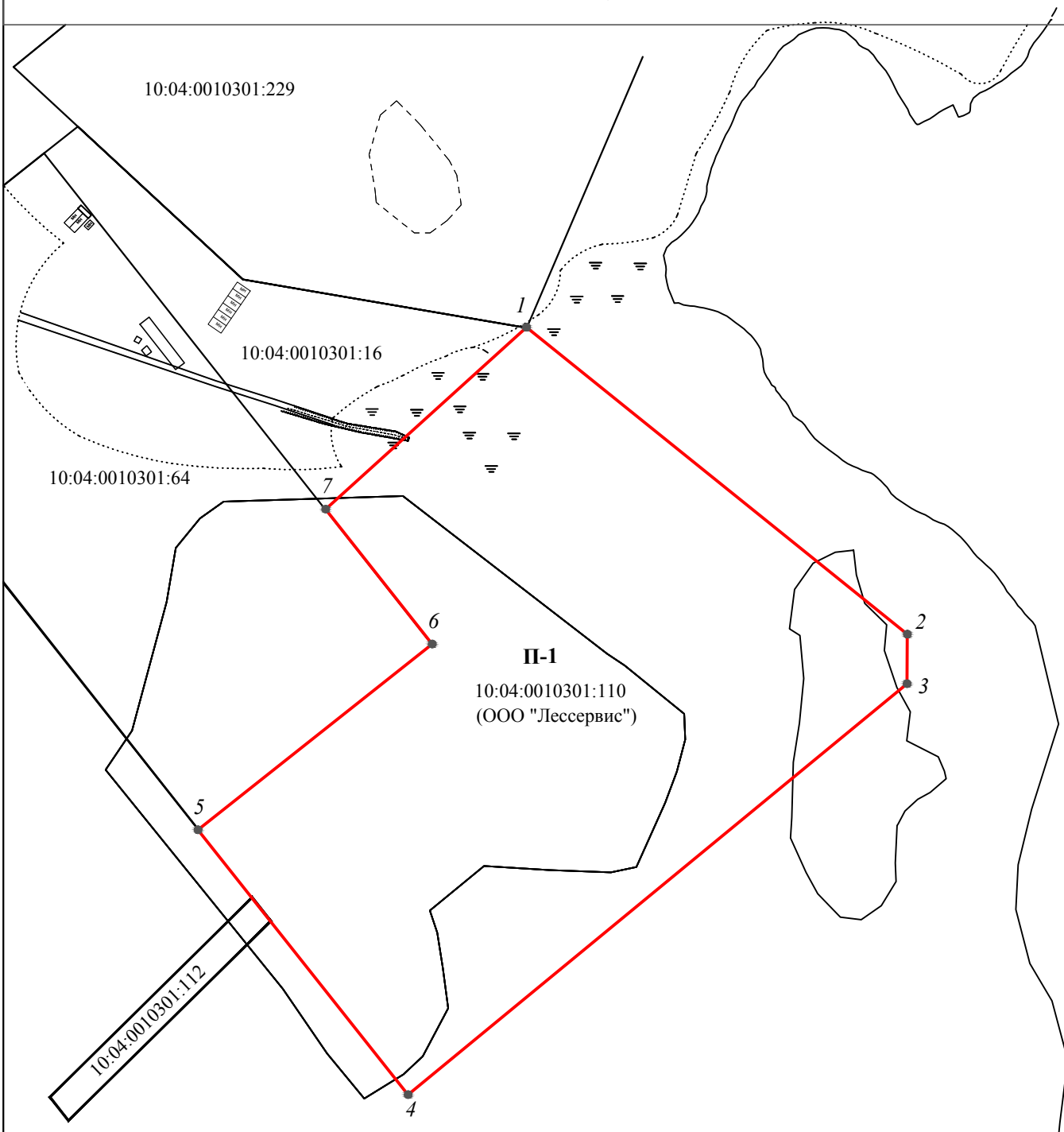

Используемые условные знаки и обозначения:

Кадастровый номер квартала 10:04:0010301
Система координат МСК-10
м 1:2000

П-1 *- обозначение территориальной зоны.*

1 - обозначение точки границы.

- характерная точка образуемой части территориальной зоны промышленно-коммунальной первого типа сведения о которой позволяют однозначно определить ее на местности.

- граница образуемой части территориальной зоны.

- граница земельного участка, сведения о котором внесены в ЕГРН.

10:04:0010301:178 *- обозначение земельного участка, сведения о котором внесены в ЕГРН.*

Подпись _____ *Дата "___"_____ _____г.*

мп

ОПИСАНИЕ МЕСТОПОЛОЖЕНИЯ ГРАНИЦ

части территориальной зоны застройки индивидуальными и блокированными жилыми домами (Ж-4)

(наименование объекта)

ПЛАН ГРАНИЦ ОБЪЕКТА



Используемые условные знаки и обозначения:

Ж-4 - *обозначение территориальной зоны.*

1 - *обозначение точки границы.*

● - *характерная точка образуемой части территориальной зоны застройки индивидуальными и блокированными жилыми домами, сведения о которой позволяют однозначно определить ее на местности.*

▭ - *граница образуемой части территориальной зоны.*

▭ - *граница земельного участка, сведения о котором внесены в ЕГРН.*

10:04:0010301:178 - *обозначение земельного участка, сведения о котором внесены в ЕГРН.*

Кадастровый номер квартала 10:04:0020101
Система координат МСК-10
м 1:1000

Подпись _____ *Дата "___"_____ _____г.*

мп

Приложение № 7
к решению Совета
Костомукшского городского округа
от _____ 2018 г. № _____

Лист № 1

ОПИСАНИЕ МЕСТОПОЛОЖЕНИЯ ГРАНИЦ

части территориальной зоны застройки многоэтажными жилыми домами(Ж-1)

(наименование объекта местоположение границ, которого описано (далее-объект))

Сведения об объекте

№ п/п	Характеристики объекта	Описание характеристик
1	2	3
1.	Местоположение объекта	Республика Карелия, Костомукшский городской округ, город Костомукша, ул. Ленина, д.21.
2.	Площадь объекта +/- величина погрешности определения площади (Р +/- Дельта Р)	8176 м²
3.	Иные характеристики объекта	-

Приложение № 9
к решению Совета
Костомукшского городского округа
от _____ 2018 г. № _____

Лист № 1

ОПИСАНИЕ МЕСТОПОЛОЖЕНИЯ ГРАНИЦ

части территориальной зоны застройки индивидуальными и блокированными жилыми домами (Ж-4)

(наименование объекта местоположение границ, которого описано (далее-объект))

Сведения об объекте

№ п/п	Характеристики объекта	Описание характеристик
1	2	3
1.	Местоположение объекта	Республика Карелия, Костомукшский городской округ, д. Вокнаволок, район ул. Каменистая.
2.	Площадь объекта +/- величина погрешности определения площади (Р +/- Дельта Р)	987 +/- 11 м²
3.	Иные характеристики объекта	-

Приложение № 10
к решению Совета
Костомукшского городского округа
от _____ 2018 г. № _____

Лист № 1

ОПИСАНИЕ МЕСТОПОЛОЖЕНИЯ ГРАНИЦ

части территориальной промышленно-коммунальной зоны первого типа (П-1)

(наименование объекта местоположение границ, которого описано (далее-объект))

Сведения об объекте

№ п/п	Характеристики объекта	Описание характеристик
1	2	3
1.	Местоположение объекта	Республика Карелия, Костомукшский городской округ, город Костомукша, Приграничное шоссе.
2.	Площадь объекта +/- величина погрешности определения площади (Р +/- Дельта Р)	9883+/- 35 м²
3.	Иные характеристики объекта	-

Приложение № 11
к решению Совета
Костомукшского городского округа
от _____ 2018 г. № _____

Лист № 1

ОПИСАНИЕ МЕСТОПОЛОЖЕНИЯ ГРАНИЦ

части территориальной зоны размещения объектов, предназначенных для занятий физической культурой и спортом (ФК)

(наименование объекта местоположение границ, которого описано (далее-объект))

Сведения об объекте

№ п/п	Характеристики объекта	Описание характеристик
1	2	3
1.	Местоположение объекта	Республика Карелия, Костомукшский городской округ, город Костомукша, Приграничное шоссе.
2.	Площадь объекта +/- величина погрешности определения площади (Р +/- Дельта Р)	53862+/- 81 м²
3.	Иные характеристики объекта	-

Приложение № 12
к решению Совета
Костомукшского городского округа
от _____ 2018 г. № _____

Лист № 1

ОПИСАНИЕ МЕСТОПОЛОЖЕНИЯ ГРАНИЦ

части территориальной зоны размещения объектов, предназначенных для занятий физической культурой и спортом (ФК)

(наименование объекта местоположение границ, которого описано (далее-объект))

Сведения об объекте

№ п/п	Характеристики объекта	Описание характеристик
1	2	3
1.	Местоположение объекта	Республика Карелия, Костомукшский городской округ, город Костомукша,в районе бассейна «Синиранта»
2.	Площадь объекта +/- величина погрешности определения площади (Р +/- Дельта Р)	2600 +/-18м²
3.	Иные характеристики объекта	-

Приложение № 13
к решению Совета
Костомукшского городского округа
от _____ 2018 г. № _____

Лист № 1

ОПИСАНИЕ МЕСТОПОЛОЖЕНИЯ ГРАНИЦ

части территориальной зоны размещения объектов, предназначенных для занятий физической культурой и спортом (ФК)

(наименование объекта местоположение границ, которого описано (далее-объект))

Сведения об объекте

№ п/п	Характеристики объекта	Описание характеристик
1	2	3
1.	Местоположение объекта	Республика Карелия, Костомукшский городской округ, город Костомукша,район спортивного комплекса «Гипроруда»
2.	Площадь объекта +/- величина погрешности определения площади (Р +/- Дельта Р)	1130+/-12м²
3.	Иные характеристики объекта	-

ОПИСАНИЕ МЕСТОПОЛОЖЕНИЯ ГРАНИЦ

части территориальной зоны застройки многоэтажными жилыми домами (Ж-1)

(наименование объекта)

Сведения о местоположении границ объекта

1. Система координат мск10 (зона 1)

2. Сведения о характерных точках границ объекта

Обозначение характерных точек границ	Координаты, м		Метод определения координат и средняя квадратическая погрешность положения характерной точки (Mt), м	Описание обозначения точки
	X	Y		
1	2	3	4	5
-	-	-	-	-

3. Сведения о характерных точках части (частей) границы объекта

Обозначение характерных точек границ	Координаты, м		Метод определения координат и средняя квадратическая погрешность положения характерной точки (Mt), м	Описание закрепления точки
	X	Y		
1	2	3	4	5
1	655005.85	1331951.71	Метод спутниковых геодезических измерений (определений), 1.0	-
2	654890.41	1331999.61	Метод спутниковых геодезических измерений (определений), 1.0	-
3	654954.16	1332005.64	Метод спутниковых геодезических измерений (определений), 1.0	-
4	654927.91	1332011.67	Метод спутниковых геодезических измерений (определений), 1.0	-
5	654916.57	1332030.87	Метод спутниковых геодезических измерений (определений), 1.0	-
6	654874.61	1332008.98	Метод спутниковых геодезических измерений (определений), 1.0	-
7	654928.93	1331909.16	Метод спутниковых геодезических измерений (определений), 1.0	-
8	654974.37	1331934.35	Метод спутниковых геодезических измерений (определений), 1.0	-
1	655005.85	1331951.71	Метод спутниковых геодезических измерений (определений), 1.0	-

ОПИСАНИЕ МЕСТОПОЛОЖЕНИЯ ГРАНИЦ

части территориальной зоны застройки индивидуальными и блокированными жилыми домами (Ж-4)

(наименование объекта)

Сведения о местоположении границ объекта

1. Система координат мск10 (зона 1)

2. Сведения о характерных точках границ объекта

Обозначение характерных точек границ	Координаты, м		Метод определения координат и средняя квадратическая погрешность положения характерной точки (Mt), м	Описание обозначения точки
	X	Y		
1	2	3	4	5
-	-	-	-	-

3. Сведения о характерных точках части (частей) границы объекта

Обозначение характерных точек границ	Координаты, м		Метод определения координат и средняя квадратическая погрешность положения характерной точки (Mt), м	Описание закрепления точки
	X	Y		
1	2	3	4	5
1	697231.78	1329832.88	Метод спутниковых геодезических измерений (определений), 1.0	-
2	697238.66	1329840.89	Метод спутниковых геодезических измерений (определений), 1.0	-
3	697251.24	1329855.56	Метод спутниковых геодезических измерений (определений), 1.0	-
4	697228.39	1329868.03	Метод спутниковых геодезических измерений (определений), 1.0	-
5	697224.85	1329869.96	Метод спутниковых геодезических измерений (определений), 1.0	-
6	697218.10	1329873.68	Метод спутниковых геодезических измерений (определений), 1.0	-
7	697201.22	1329856.82	Метод спутниковых геодезических измерений (определений), 1.0	-
8	697225.20	1329839.60	Метод спутниковых геодезических измерений (определений), 1.0	-
1	697231.78	1329832.88	Метод спутниковых геодезических измерений (определений), 1.0	-

ОПИСАНИЕ МЕСТОПОЛОЖЕНИЯ ГРАНИЦ

части территориальной промышленно-коммунальной зоны первого типа (П-1)

(наименование объекта)

Сведения о местоположении границ объекта

1. Система координат мск10 (зона 1)

2. Сведения о характерных точках границ объекта

Обозначение характерных точек границ	Координаты, м		Метод определения координат и средняя квадратическая погрешность положения характерной точки (Mt), м	Описание обозначения точки
	X	Y		
1	2	3	4	5
-	-	-	-	-

3. Сведения о характерных точках части (частей) границы объекта

Обозначение характерных точек границ	Координаты, м		Метод определения координат и средняя квадратическая погрешность положения характерной точки (Mt), м	Описание закрепления точки
	X	Y		
1	2	3	4	5
1	657116.67	1331175.90	Метод спутниковых геодезических измерений (определений), 1.0	-
2	657063.91	1330997.61	Метод спутниковых геодезических измерений (определений), 1.0	-
3	657110.23	1330979.80	Метод спутниковых геодезических измерений (определений), 1.0	-
4	657170.22	1331166.36	Метод спутниковых геодезических измерений (определений), 1.0	-
1	657116.67	1331175.90	Метод спутниковых геодезических измерений (определений), 1.0	-

ОПИСАНИЕ МЕСТОПОЛОЖЕНИЯ ГРАНИЦ

части территориальной зоны размещения объектов, предназначенных для занятий физической культурой и спортом (ФК)

(наименование объекта)

Сведения о местоположении границ объекта

1. Система координат мск10 (зона 1)

2. Сведения о характерных точках границ объекта

Обозначение характерных точек границ	Координаты, м		Метод определения координат и средняя квадратическая погрешность положения характерной точки (Mt), м	Описание обозначения точки
	X	Y		
1	2	3	4	5
-	-	-	-	-

3. Сведения о характерных точках части (частей) границы объекта

Обозначение характерных точек границ	Координаты, м		Метод определения координат и средняя квадратическая погрешность положения характерной точки (Mt), м	Описание закрепления точки
	X	Y		
1	2	3	4	5
1	656906.02	1330665.70	Метод спутниковых геодезических измерений (определений), 1.0	-
2	656985.41	1330681.49	Метод спутниковых геодезических измерений (определений), 1.0	-
3	657014.29	1330672.63	Метод спутниковых геодезических измерений (определений), 1.0	-
4	657044.80	1330786.29	Метод спутниковых геодезических измерений (определений), 1.0	-
5	656737.16	1330779.31	Метод спутниковых геодезических измерений (определений), 1.0	-
6	656737.33	1330771.77	Метод спутниковых геодезических измерений (определений), 1.0	-
7	656645.04	1330769.70	Метод спутниковых геодезических измерений (определений), 1.0	-
8	656639.48	1330712.98	Метод спутниковых геодезических измерений (определений), 1.0	-
9	656727.18	1330666.17	Метод спутниковых геодезических измерений (определений), 1.0	-
10	656740.93	1330680.89	Метод спутниковых геодезических измерений (определений), 1.0	-
11	656796.56	1330628.29	Метод спутниковых геодезических измерений (определений), 1.0	-
12	656881.20	1330702.28	Метод спутниковых геодезических измерений (определений), 1.0	-
13	656899.89	1330696.55	Метод спутниковых геодезических измерений (определений), 1.0	-
1	656906.02	1330665.70	Метод спутниковых геодезических измерений (определений), 1.0	-

ОПИСАНИЕ МЕСТОПОЛОЖЕНИЯ ГРАНИЦ

части территориальной зоны размещения объектов, предназначенных для занятий физической культурой и спортом (ФК)

(наименование объекта)

Сведения о местоположении границ объекта

1. Система координат мск10 (зона 1)

2. Сведения о характерных точках границ объекта

Обозначение характерных точек границ	Координаты, м		Метод определения координат и средняя квадратическая погрешность положения характерной точки (Mt), м	Описание обозначения точки
	X	Y		
1	2	3	4	5
-	-	-	-	-

3. Сведения о характерных точках части (частей) границы объекта

Обозначение характерных точек границ	Координаты, м		Метод определения координат и средняя квадратическая погрешность положения характерной точки (Mt), м	Описание закрепления точки
	X	Y		
1	2	3	4	5
1	654855.94	1330684.44	Метод спутниковых геодезических измерений (определений), 1.0	-
2	654836.56	1330741.17	Метод спутниковых геодезических измерений (определений), 1.0	-
3	654811.18	1330740.60	Метод спутниковых геодезических измерений (определений), 1.0	-
4	654811.96	1330705.65	Метод спутниковых геодезических измерений (определений), 1.0	-
5	654815.06	1330705.71	Метод спутниковых геодезических измерений (определений), 1.0	-
6	654815.51	1330685.54	Метод спутниковых геодезических измерений (определений), 1.0	-
7	654816.05	1330661.41	Метод спутниковых геодезических измерений (определений), 1.0	-
8	654838.95	1330661.93	Метод спутниковых геодезических измерений (определений), 1.0	-
1	654855.94	1330684.44	Метод спутниковых геодезических измерений (определений), 1.0	-

ОПИСАНИЕ МЕСТОПОЛОЖЕНИЯ ГРАНИЦ

части территориальной зоны размещения объектов, предназначенных для занятий физической культурой и спортом (ФК)

(наименование объекта)

Сведения о местоположении границ объекта

1. Система координат мск10 (зона 1)

2. Сведения о характерных точках границ объекта

Обозначение характерных точек границ	Координаты, м		Метод определения координат и средняя квадратическая погрешность положения характерной точки (Mt), м	Описание обозначения точки
	X	Y		
1	2	3	4	5
-	-	-	-	-

3. Сведения о характерных точках части (частей) границы объекта

Обозначение характерных точек границ	Координаты, м		Метод определения координат и средняя квадратическая погрешность положения характерной точки (Mt), м	Описание закрепления точки
	X	Y		
1	2	3	4	5
1	654642.77	1330760.38	Метод спутниковых геодезических измерений (определений), 1.0	-
2	654641.97	1330800.81	Метод спутниковых геодезических измерений (определений), 1.0	-
3	654617.31	1330799.86	Метод спутниковых геодезических измерений (определений), 1.0	-
4	654613.74	1330796.02	Метод спутниковых геодезических измерений (определений), 1.0	-
5	654614.54	1330759.77	Метод спутниковых геодезических измерений (определений), 1.0	-
1	654642.77	1330760.38	Метод спутниковых геодезических измерений (определений), 1.0	-

ОПИСАНИЕ МЕСТОПОЛОЖЕНИЯ ГРАНИЦ

части территориальной зоны застройки многоэтажными жилыми домами (Ж-1)

(наименование объекта)

Сведения о местоположении измененных (уточненных) границ объекта

1. Система координат -

2. Сведения о характерных точках границ объекта

Обозначение характерных точек границ	Существующие координаты, м		Измененные (уточненные) координаты, м		Метод определения координат и средняя квадратическая погрешность положения характерной точки (Mt), м	Описание закрепления точки
	X	Y	X	Y		
1	2	3	4	5	6	7
-	-	-	-	-	-	-

3. Сведения о характерных точках части (частей) границы объекта

Часть № 1

Обозначение характерных точек границ	Существующие координаты, м		Измененные (уточненные) координаты, м		Метод определения координат и средняя квадратическая погрешность положения характерной точки (Mt), м	Описание закрепления точки
	X	Y	X	Y		
1	2	3	4	5	6	7
-	-	-	-	-	-	-

ОПИСАНИЕ МЕСТОПОЛОЖЕНИЯ ГРАНИЦ

части территориальной зоны застройки индивидуальными и блокированными жилыми домами (Ж-4)

(наименование объекта)

Сведения о местоположении измененных (уточненных) границ объекта

1. Система координат -

2. Сведения о характерных точках границ объекта

Обозначение характерных точек границ	Существующие координаты, м		Измененные (уточненные) координаты, м		Метод определения координат и средняя квадратическая погрешность положения характерной точки (Mt), м	Описание закрепления точки
	X	Y	X	Y		
1	2	3	4	5	6	7
-	-	-	-	-	-	-

3. Сведения о характерных точках части (частей) границы объекта

Часть № 1

Обозначение характерных точек границ	Существующие координаты, м		Измененные (уточненные) координаты, м		Метод определения координат и средняя квадратическая погрешность положения характерной точки (Mt), м	Описание закрепления точки
	X	Y	X	Y		
1	2	3	4	5	6	7
-	-	-	-	-	-	-

ОПИСАНИЕ МЕСТОПОЛОЖЕНИЯ ГРАНИЦ

части территориальной промышленно-коммунальной зоны первого типа (П-1)

(наименование объекта)

Сведения о местоположении измененных (уточненных) границ объекта

1. Система координат -

2. Сведения о характерных точках границ объекта

Обозначение характерных точек границ	Существующие координаты, м		Измененные (уточненные) координаты, м		Метод определения координат и средняя квадратическая погрешность положения характерной точки (Mt), м	Описание закрепления точки
	X	Y	X	Y		
1	2	3	4	5	6	7
-	-	-	-	-	-	-

3. Сведения о характерных точках части (частей) границы объекта

Часть № 1

Обозначение характерных точек границ	Существующие координаты, м		Измененные (уточненные) координаты, м		Метод определения координат и средняя квадратическая погрешность положения характерной точки (Mt), м	Описание закрепления точки
	X	Y	X	Y		
1	2	3	4	5	6	7
-	-	-	-	-	-	-

ОПИСАНИЕ МЕСТОПОЛОЖЕНИЯ ГРАНИЦ

части территориальной зоны размещения объектов, предназначенных для занятий физической культурой и спортом (ФК)

(наименование объекта)

Сведения о местоположении границ объекта

1. Система координат мск10 (зона 1)

3. Сведения о характерных точках части (частей) границы объекта

Обозначение характерных точек границ	Координаты, м		Метод определения координат и средняя квадратическая погрешность положения характерной точки (Mt), м	Описание закрепления точки
	X	Y		
1	2	3	4	5
1	656893.85	1330797.82	Метод спутниковых геодезических измерений (определений), 1.0	-
2	656891.62	1330897.80	Метод спутниковых геодезических измерений (определений), 1.0	-
3	656822.61	1330896.25	Метод спутниковых геодезических измерений (определений), 1.0	-
4	656791.18	1330857.03	Метод спутниковых геодезических измерений (определений), 1.0	-
5	656735.47	1330854.95	Метод спутниковых геодезических измерений (определений), 1.0	-
6	656736.82	1330794.31	Метод спутниковых геодезических измерений (определений), 1.0	-
1	656893.85	1330797.82	Метод спутниковых геодезических измерений (определений), 1.0	-

ОПИСАНИЕ МЕСТОПОЛОЖЕНИЯ ГРАНИЦ

части территориальной зоны размещения объектов, предназначенных для занятий физической культурой и спортом (ФК)

(наименование объекта)

Сведения о местоположении измененных (уточненных) границ объекта

1. Система координат -

2. Сведения о характерных точках границ объекта

Обозначение характерных точек границ	Существующие координаты, м		Измененные (уточненные) координаты, м		Метод определения координат и средняя квадратическая погрешность положения характерной точки (Mt), м	Описание закрепления точки
	X	Y	X	Y		
1	2	3	4	5	6	7
-	-	-	-	-	-	-

3. Сведения о характерных точках части (частей) границы объекта

Часть № 1

Обозначение характерных точек границ	Существующие координаты, м		Измененные (уточненные) координаты, м		Метод определения координат и средняя квадратическая погрешность положения характерной точки (Mt), м	Описание закрепления точки
	X	Y	X	Y		
1	2	3	4	5	6	7
-	-	-	-	-	-	-

ОПИСАНИЕ МЕСТОПОЛОЖЕНИЯ ГРАНИЦ

части территориальной зоны размещения объектов, предназначенных для занятий физической культурой и спортом (ФК)

(наименование объекта)

Сведения о местоположении измененных (уточненных) границ объекта

1. Система координат -

2. Сведения о характерных точках границ объекта

Обозначение характерных точек границ	Существующие координаты, м		Измененные (уточненные) координаты, м		Метод определения координат и средняя квадратическая погрешность положения характерной точки (Mt), м	Описание закрепления точки
	X	Y	X	Y		
1	2	3	4	5	6	7
-	-	-	-	-	-	-

3. Сведения о характерных точках части (частей) границы объекта

Часть № 1

Обозначение характерных точек границ	Существующие координаты, м		Измененные (уточненные) координаты, м		Метод определения координат и средняя квадратическая погрешность положения характерной точки (Mt), м	Описание закрепления точки
	X	Y	X	Y		
1	2	3	4	5	6	7
-	-	-	-	-	-	-

ОПИСАНИЕ МЕСТОПОЛОЖЕНИЯ ГРАНИЦ

части территориальной зоны размещения объектов, предназначенных для занятий физической культурой и спортом (ФК)

(наименование объекта)

Сведения о местоположении измененных (уточненных) границ объекта

1. Система координат -

2. Сведения о характерных точках границ объекта

Обозначение характерных точек границ	Существующие координаты, м		Измененные (уточненные) координаты, м		Метод определения координат и средняя квадратическая погрешность положения характерной точки (Mt), м	Описание закрепления точки
	X	Y	X	Y		
1	2	3	4	5	6	7
-	-	-	-	-	-	-

3. Сведения о характерных точках части (частей) границы объекта

Часть № 1

Обозначение характерных точек границ	Существующие координаты, м		Измененные (уточненные) координаты, м		Метод определения координат и средняя квадратическая погрешность положения характерной точки (Mt), м	Описание закрепления точки
	X	Y	X	Y		
1	2	3	4	5	6	7
-	-	-	-	-	-	-

ОПИСАНИЕ МЕСТОПОЛОЖЕНИЯ ГРАНИЦ

части территориальной зоны застройки многоэтажными жилыми домами (Ж-1)

(наименование объекта)

ПЛАН ГРАНИЦ ОБЪЕКТА

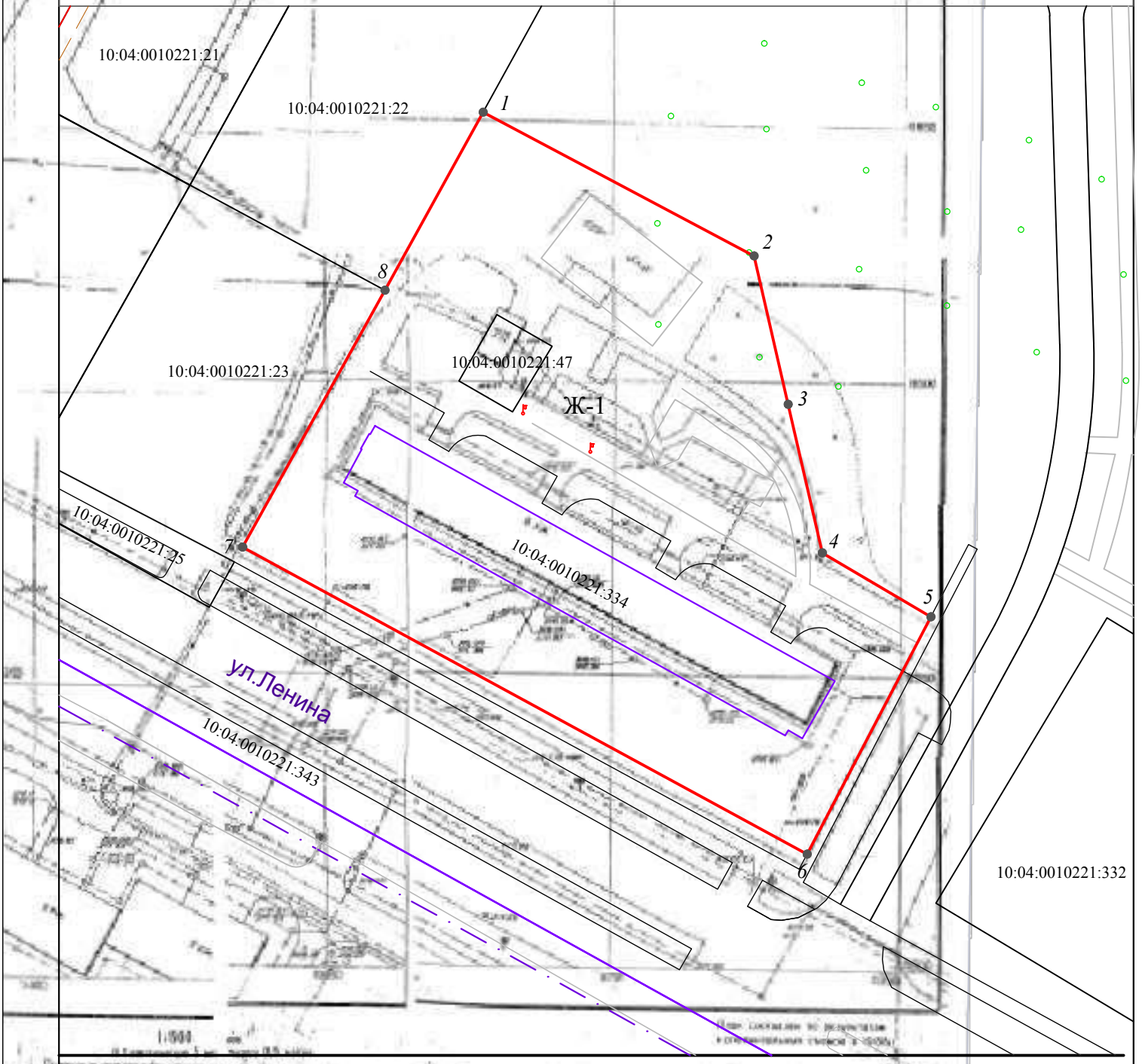

Используемые условные знаки и обозначения:

Ж-1 *- обозначение территориальной зоны.*

1 - обозначение точки границы.

● *- характерная точка образуемой части территориальной зоны застройки многоэтажными жилыми домами, сведения о которой позволяют однозначно определить ее на местности.*

- граница образуемой части территориальной зоны.

- граница земельного участка, сведения о котором внесены в ЕГРН.

- объект капитального строительства.

- граница кадастрового квартала.

10:04:0010301:178 *- обозначение земельного участка, сведения о котором внесены в ЕГРН.*

Кадастровый номер квартала 10:04:0010221
Система координат МСК-10
м 1:1000

Подпись _____ *Дата "___"_____ _____г.*

мп

Приложение №8
к решению Совета
Костомукшского городского округа
от _____ 2018 г. №_____

Статья 36.3. Градостроительный регламент зоны застройки среднеэтажными жилыми домами (перспективная застройка) (Ж-3)

2. УСЛОВНО РАЗРЕШЁННЫЕ ВИДЫ ИСПОЛЬЗОВАНИЯ:

ВИДЫ РАЗРЕШЕННОГО ИСПОЛЬЗОВАНИЯ ЗЕМЕЛЬНЫХ УЧАСТКОВ И ОКС	ПРЕДЕЛЬНЫЕ РАЗМЕРЫ ЗЕМЕЛЬНЫХ УЧАСТКОВ И ПРЕДЕЛЬНЫЕ ПАРАМЕТРЫ РАЗРЕШЕННОГО СТРОИТЕЛЬСТВА, РЕКОНСТРУКЦИИ ОКС	ОГРАНИЧЕНИЯ ИСПОЛЬЗОВАНИЯ ЗЕМЕЛЬНЫХ УЧАСТКОВ И ОКС
Бытовое обслуживание	Предельные минимальные и максимальные размеры земельного участка земельного участка: 1000 – 5000 кв.м. Предельное количество этажей – 2. Минимальные отступы от границ земельного участка в целях определения места допустимого размещения объекта – 3 м. Максимальный процент застройки в границах земельного участка - 40 %.	В случае если земельный участок или объект капитального строительства расположен в границах зоны с особыми условиями использования территорий, ограничения использования земельных участков и объектов капитального строительства устанавливаются в соответствии с законодательством Российской Федерации.

ОПИСАНИЕ МЕСТОПОЛОЖЕНИЯ ГРАНИЦ

части территориальной зоны застройки индивидуальными и блокированными жилыми домами (Ж-4)

(наименование объекта)

ПЛАН ГРАНИЦ ОБЪЕКТА

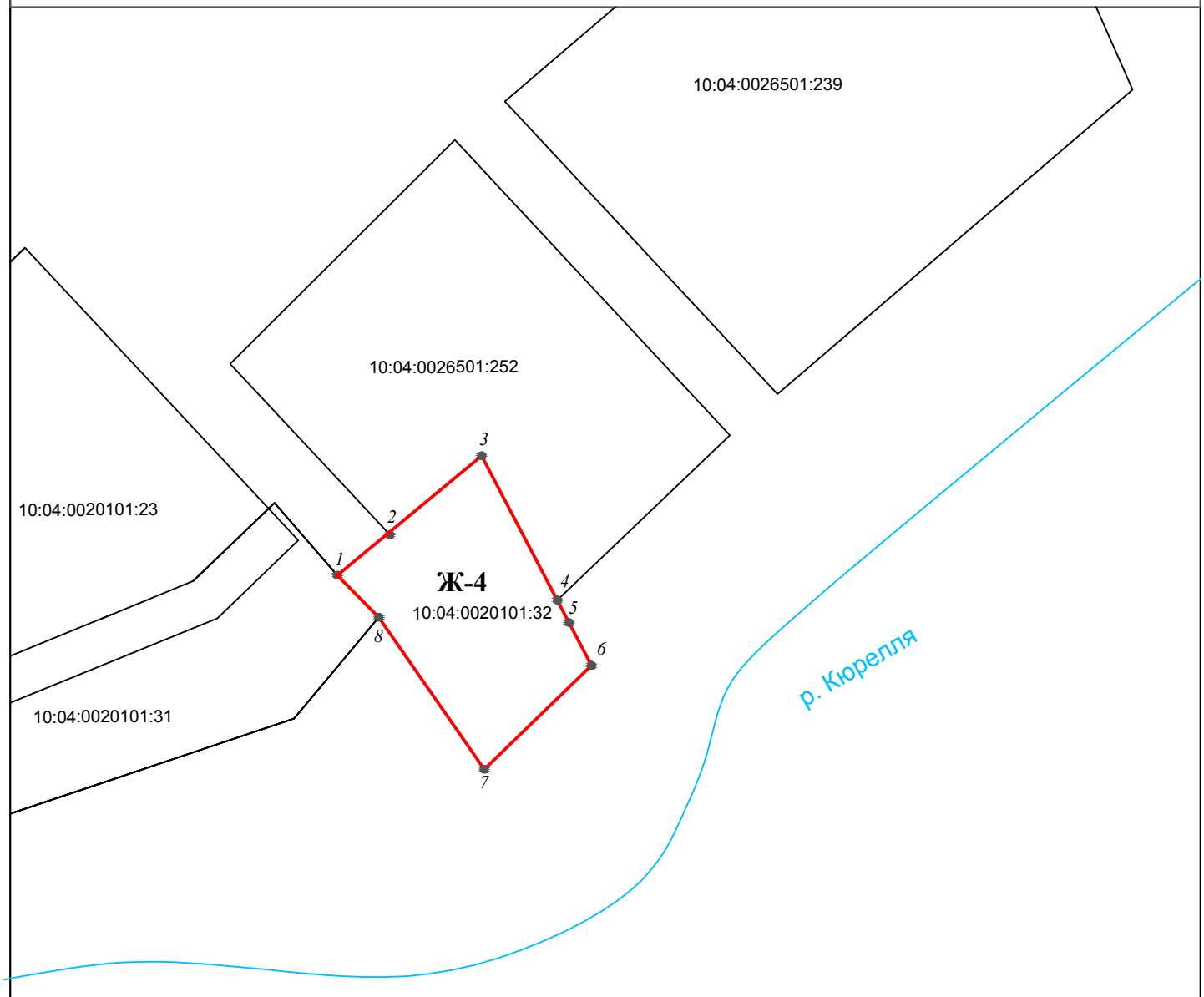

Кадастровый номер квартала 10:04:0020101
Система координат МСК-10
м 1:1000

Используемые условные знаки и обозначения:

Ж-4 *- обозначение территориальной зоны.*

1 - обозначение точки границы.

- характерная точка образуемой части территориальной зоны застройки индивидуальными и блокированными жилыми домами, сведения о которой позволяют однозначно определить ее на местности.

- граница образуемой части территориальной зоны.

- граница земельного участка, сведения о котором внесены в ЕГРН.

10:04:0010301:178 *- обозначение земельного участка, сведения о котором внесены в ЕГРН.*

Подпись _____ *Дата "___"_____ _____г.*

мп

ОПИСАНИЕ МЕСТОПОЛОЖЕНИЯ ГРАНИЦ

части территориальной промышленно-коммунальной зоны первого типа (П-1)

(наименование объекта)

ПЛАН ГРАНИЦ ОБЪЕКТА

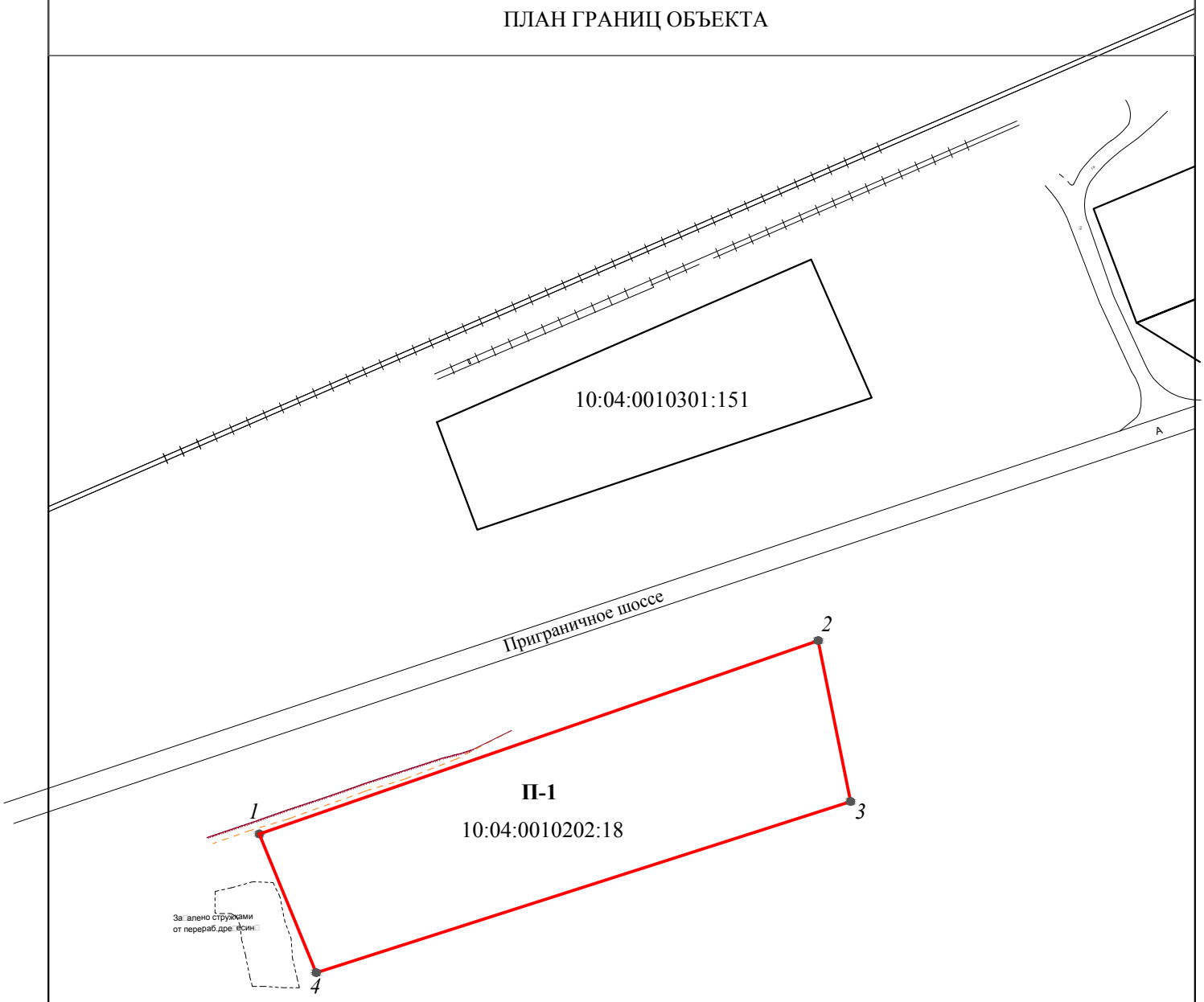

Кадастровый номер квартала 10:04:0010202
Система координат МСК-10
м 1:2000

Используемые условные знаки и обозначения:

П-1 - *обозначение территориальной зоны.*

1 - *обозначение точки границы.*

- *характерная точка образуемой части территориальной зоны промышленно-коммунальной первого типа сведения о которой позволяют однозначно определить ее на местности.*

- *граница образуемой части территориальной зоны.*

- *граница земельного участка,сведения о котором внесены в ЕГРН.*

10:04:0010301:178 - *обозначение земельного участка, сведения о котором внесены в ЕГРН.*

Подпись _____ *Дата "___"_____ _____г.*

мп

ОПИСАНИЕ МЕСТОПОЛОЖЕНИЯ ГРАНИЦ

части территориальной зоны размещения объектов, предназначенных для занятий физической культурой и спортом (ФК)

(наименование объекта)

ПЛАН ГРАНИЦ ОБЪЕКТА

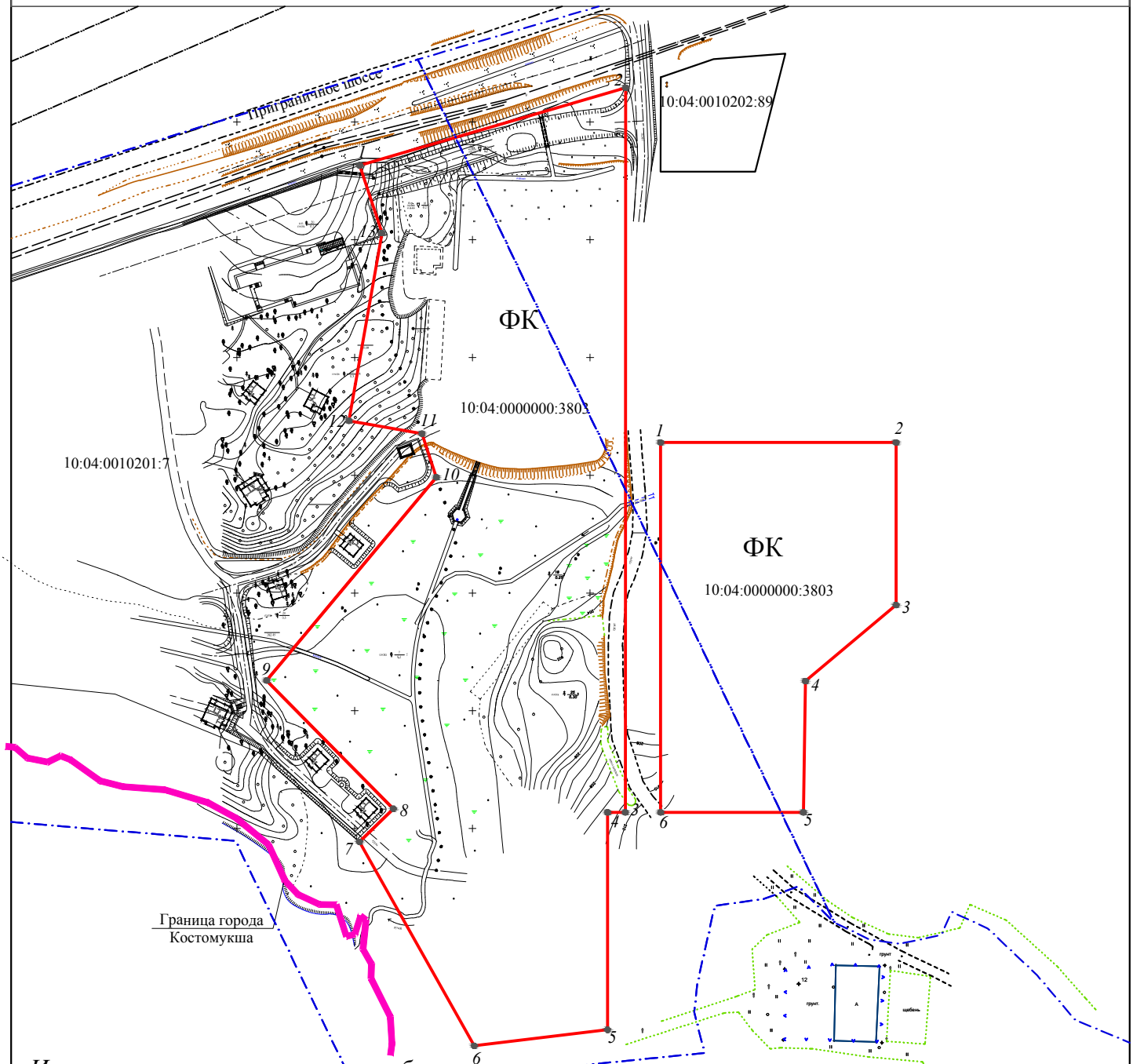

Используемые условные знаки и обозначения:

ФК - *обозначение территориальной зоны.*

1 - *обозначение точки границы.*

- *характерная точка образуемой части территориальной зоны размещения объектов, предназначенных для для занятий физической культурой и спортом, сведения о которой позволяют однозначно определить на местности.*

- *граница кадастрового квартала.*

- *граница образуемой части территориальной зоны.*

- *граница земельного участка, сведения о котором внесены в ЕГРН.*

10:04:0010301:178 - *обозначение земельного участка, сведения о котором внесены в ЕГРН.*

- *граница города Костомукша.*

Кадастровый номер квартала 10:04:0010201, 10:04:0010202

Система координат МСК-10 м 1:2500

Подпись _____ *Дата "___"_____ _____г.*

мп

ОПИСАНИЕ МЕСТОПОЛОЖЕНИЯ ГРАНИЦ

части территориальной зоны размещения объектов, предназначенных для занятий физической культурой и спортом (ФК)

(наименование объекта)

ПЛАН ГРАНИЦ ОБЪЕКТА

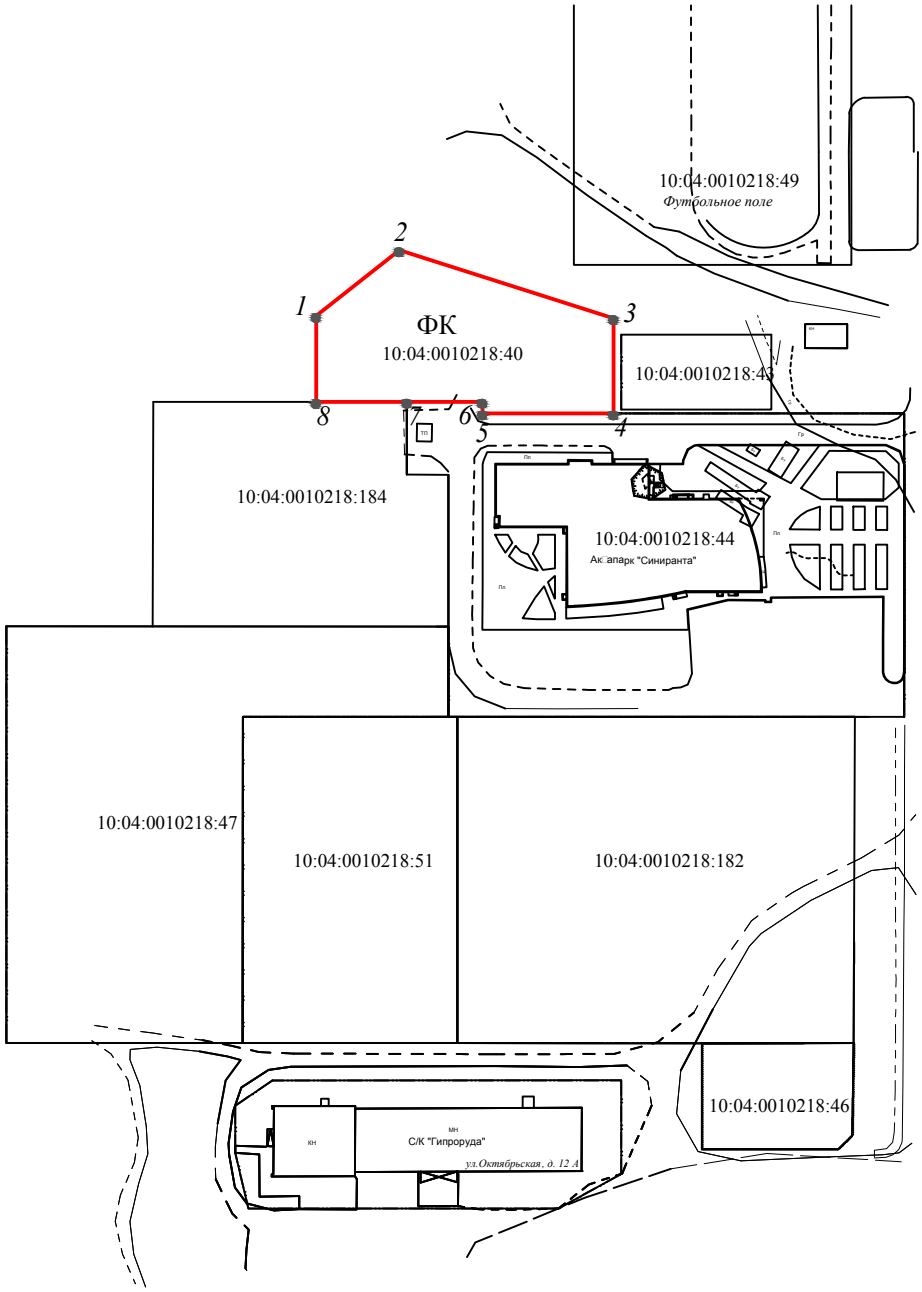

Используемые условные знаки и обозначения:

Кадастровый номер квартала 10:04:0010218
Система координат МСК-10
м 1:2000

ФК - *обозначение территориальной зоны.*

1 - *обозначение точки границы.*

● - *характерная точка образуемой части территориальной зоны размещения объектов, предназначенных для для занятий физической культурой и спортом, сведения о которой позволяют однозначно определить на местности.*

- *граница образуемой части территориальной зоны.*

- *граница земельного участка, сведения о котором внесены в ЕГРН.*

10:04:0010301:178 - *обозначение земельного участка, сведения о котором внесены в ЕГРН.*

Подпись _____ *Дата "___"_____ _____г.*

мп

ОПИСАНИЕ МЕСТОПОЛОЖЕНИЯ ГРАНИЦ

части территориальной зоны размещения объектов, предназначенных для занятий физической культурой и спортом (ФК)

(наименование объекта)

ПЛАН ГРАНИЦ ОБЪЕКТА

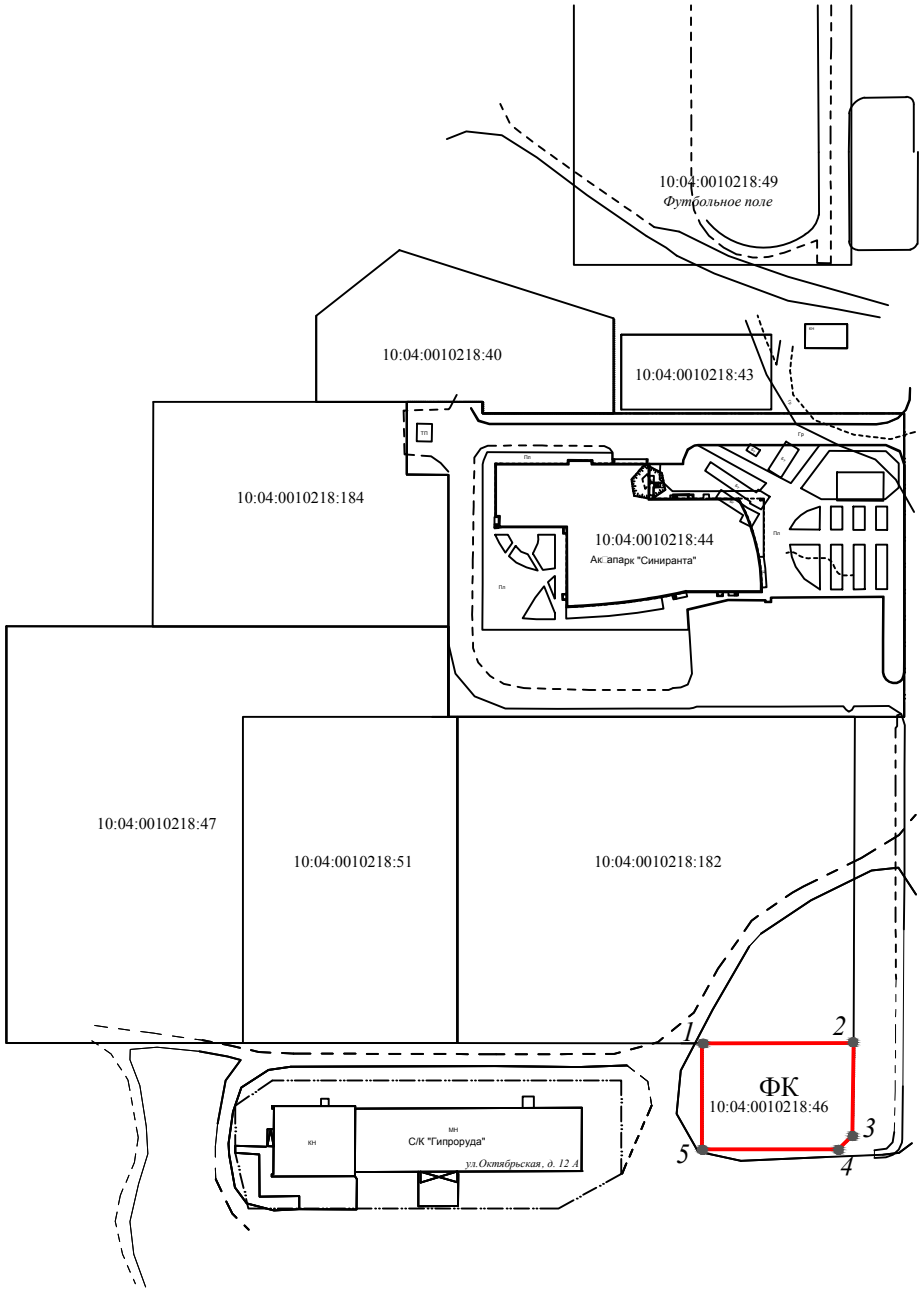

Кадастровый номер квартала 10:04:0010218
Система координат МСК-10
м 1:2000

Используемые условные знаки и обозначения:

ФК *- обозначение территориальной зоны.*

1 - обозначение точки границы.

- характерная точка образуемой части территориальной зоны размещения объектов, предназначенных для для занятий физической культурой и спортом, сведения о которой позволяют однозначно определить на местности.

- граница образуемой части территориальной зоны.

- граница земельного участка, сведения о котором внесены в ЕГРН.

10:04:0010301:178 *- обозначение земельного участка, сведения о котором внесены в ЕГРН.*

Подпись _____ *Дата "___"_____ _____г.*

мп

Приложение № 16
к решению Совета
Костомукшского городского округа
от _____ 2018 г. № _____

Лист № 1

ОПИСАНИЕ МЕСТОПОЛОЖЕНИЯ ГРАНИЦ

территориальной подзоны застройки индивидуальными и блокированными жилыми домами(Ж-4.1)

(наименование объекта местоположение границ, которого описано (далее-объект))

Сведения об объекте

№ п/п	Характеристики объекта	Описание характеристик
1	2	3
1.	Местоположение объекта	Республика Карелия, Костомукшский городской округ, город Костомукша,ул. Звездная
2.	Площадь объекта +/- величина погрешности определения площади (Р +/- Дельта Р)	52211м²
3.	Иные характеристики объекта	-

Приложение № 17
к решению Совета
Костомукшского городского округа
от _____ 2018 г. № _____

Лист № 1

ОПИСАНИЕ МЕСТОПОЛОЖЕНИЯ ГРАНИЦ

части территориальной зоны объектов транспортной инфраструктуры(Т-2)

(наименование объекта местоположение границ, которого описано (далее-объект))

Сведения об объекте

№ п/п	Характеристики объекта	Описание характеристик
1	2	3
1.	Местоположение объекта	Республика Карелия, Костомукшский городской округ, город Костомукша, ул. Звездная.
2.	Площадь объекта +/- величина погрешности определения площади (Р +/- Дельта Р)	1700+/- 14 м²
3.	Иные характеристики объекта	-

ОПИСАНИЕ МЕСТОПОЛОЖЕНИЯ ГРАНИЦ

территориальной подзоны застройки индивидуальными и блокированными жилыми домами (Ж-4.1)

(наименование объекта)

Сведения о местоположении границ объекта

1. Система координат мск10 (зона 1)

2. Сведения о характерных точках границ объекта

Обозначение характерных точек границ	Координаты, м		Метод определения координат и средняя квадратическая погрешность положения характерной точки (Mt), м	Описание обозначения точки
	X	Y		
1	2	3	4	5
1	656524.37	1331778.90	Метод спутниковых геодезических измерений (определений), 1.0	-
2	656524.68	1331780.80	Метод спутниковых геодезических измерений (определений), 1.0	-
3	656497.53	1331806.34	Метод спутниковых геодезических измерений (определений), 1.0	-
4	656477.63	1331825.38	Метод спутниковых геодезических измерений (определений), 1.0	-
5	656478.81	1331834.23	Метод спутниковых геодезических измерений (определений), 1.0	-
6	656472.04	1331839.94	Метод спутниковых геодезических измерений (определений), 1.0	-
7	656463.02	1331847.54	Метод спутниковых геодезических измерений (определений), 1.0	-
8	656457.40	1331845.67	Метод спутниковых геодезических измерений (определений), 1.0	-
9	656442.97	1331859.18	Метод спутниковых геодезических измерений (определений), 1.0	-
10	656422.35	1331878.51	Метод спутниковых геодезических измерений (определений), 1.0	-
11	656417.61	1331882.95	Метод спутниковых геодезических измерений (определений), 1.0	-
12	656390.76	1331908.10	Метод спутниковых геодезических измерений (определений), 1.0	-
13	656359.91	1331937.00	Метод спутниковых геодезических измерений (определений), 1.0	-
14	656348.14	1331948.03	Метод спутниковых геодезических измерений (определений), 1.0	-
15	656336.30	1331933.68	Метод спутниковых геодезических измерений (определений), 1.0	-
16	656334.74	1331935.25	Метод спутниковых геодезических измерений (определений), 1.0	-
17	656309.05	1331960.82	Метод спутниковых геодезических измерений (определений), 1.0	-
18	656270.05	1331917.84	Метод спутниковых геодезических измерений (определений), 1.0	-

ОПИСАНИЕ МЕСТОПОЛОЖЕНИЯ ГРАНИЦ

части территориальной зоны объектов транспортной инфраструктуры (Т-2)

(наименование объекта)

Сведения о местоположении границ объекта

1. Система координат мск10 (зона 1)

2. Сведения о характерных точках границ объекта

Обозначение характерных точек границ	Координаты, м		Метод определения координат и средняя квадратическая погрешность положения характерной точки (Mt), м	Описание обозначения точки
	X	Y		
1	2	3	4	5
-	-	-	-	-

3. Сведения о характерных точках части (частей) границы объекта

Обозначение характерных точек границ	Координаты, м		Метод определения координат и средняя квадратическая погрешность положения характерной точки (Mt), м	Описание закрепления точки
	X	Y		
1	2	3	4	5
1	656442.57	1331740.58	Метод спутниковых геодезических измерений (определений), 1.0	-
2	656466.31	1331765.64	Метод спутниковых геодезических измерений (определений), 1.0	-
3	656464.10	1331767.68	Метод спутниковых геодезических измерений (определений), 1.0	-
4	656477.52	1331782.54	Метод спутниковых геодезических измерений (определений), 1.0	-
5	656479.98	1331785.92	Метод спутниковых геодезических измерений (определений), 1.0	-
6	656480.19	1331794.74	Метод спутниковых геодезических измерений (определений), 1.0	-
7	656477.19	1331799.50	Метод спутниковых геодезических измерений (определений), 1.0	-
8	656471.60	1331805.24	Метод спутниковых геодезических измерений (определений), 1.0	-
9	656460.57	1331815.89	Метод спутниковых геодезических измерений (определений), 1.0	-
10	656455.14	1331821.00	Метод спутниковых геодезических измерений (определений), 1.0	-
11	656436.66	1331838.40	Метод спутниковых геодезических измерений (определений), 1.0	-
12	656429.87	1331844.69	Метод спутниковых геодезических измерений (определений), 1.0	-
13	656421.40	1331852.52	Метод спутниковых геодезических измерений (определений), 1.0	-
14	656404.16	1331869.08	Метод спутниковых геодезических измерений (определений), 1.0	-

ОПИСАНИЕ МЕСТОПОЛОЖЕНИЯ ГРАНИЦ

территориальной подзоны застройки индивидуальными и блокированными жилыми домами (Ж-4.1)

(наименование объекта)

Сведения о местоположении границ объекта

1. Система координат мск10 (зона 1)

2. Сведения о характерных точках границ объекта

Обозначение характерных точек границ	Координаты, м		Метод определения координат и средняя квадратическая погрешность положения характерной точки (Mt), м	Описание закрепления точки
	X	Y		
1	2	3	4	5
19	656265.43	1331912.75	Метод спутниковых геодезических измерений (определений), 1.0	-
20	656270.82	1331907.56	Метод спутниковых геодезических измерений (определений), 1.0	-
21	656241.35	1331876.15	Метод спутниковых геодезических измерений (определений), 1.0	-
22	656222.70	1331894.35	Метод спутниковых геодезических измерений (определений), 1.0	-
23	656203.99	1331873.35	Метод спутниковых геодезических измерений (определений), 1.0	-
24	656184.02	1331850.94	Метод спутниковых геодезических измерений (определений), 1.0	-
25	656179.07	1331845.40	Метод спутниковых геодезических измерений (определений), 1.0	-
26	656196.85	1331828.35	Метод спутниковых геодезических измерений (определений), 1.0	-
27	656201.91	1331833.80	Метод спутниковых геодезических измерений (определений), 1.0	-
28	656216.19	1331820.12	Метод спутниковых геодезических измерений (определений), 1.0	-
29	656240.86	1331796.48	Метод спутниковых геодезических измерений (определений), 1.0	-
30	656264.46	1331773.86	Метод спутниковых геодезических измерений (определений), 1.0	-
31	656292.35	1331747.14	Метод спутниковых геодезических измерений (определений), 1.0	-
32	656331.86	1331709.29	Метод спутниковых геодезических измерений (определений), 1.0	-
33	656355.41	1331686.73	Метод спутниковых геодезических измерений (определений), 1.0	-
34	656352.74	1331684.06	Метод спутниковых геодезических измерений (определений), 1.0	-
35	656381.25	1331657.68	Метод спутниковых геодезических измерений (определений), 1.0	-
36	656387.10	1331664.26	Метод спутниковых геодезических измерений (определений), 1.0	-

ОПИСАНИЕ МЕСТОПОЛОЖЕНИЯ ГРАНИЦ

части территориальной зоны объектов транспортной инфраструктуры (Т-2)

(наименование объекта)

Сведения о местоположении границ объекта

1. Система координат мск10 (зона 1)

3. Сведения о характерных точках части (частей) границы объекта

Обозначение характерных точек границ	Координаты, м		Метод определения координат и средняя квадратическая погрешность положения характерной точки (Mt), м	Описание закрепления точки
	X	Y		
1	2	3	4	5
15	656389.69	1331882.97	Метод спутниковых геодезических измерений (определений), 1.0	-
16	656377.64	1331894.55	Метод спутниковых геодезических измерений (определений), 1.0	-
17	656373.11	1331898.91	Метод спутниковых геодезических измерений (определений), 1.0	-
18	656358.58	1331912.73	Метод спутниковых геодезических измерений (определений), 1.0	-
19	656354.41	1331914.60	Метод спутниковых геодезических измерений (определений), 1.0	-
20	656349.03	1331916.52	Метод спутниковых геодезических измерений (определений), 1.0	-
21	656343.47	1331915.81	Метод спутниковых геодезических измерений (определений), 1.0	-
22	656340.28	1331914.86	Метод спутниковых геодезических измерений (определений), 1.0	-
23	656335.45	1331911.86	Метод спутниковых геодезических измерений (определений), 1.0	-
24	656329.98	1331907.05	Метод спутниковых геодезических измерений (определений), 1.0	-
25	656322.82	1331899.54	Метод спутниковых геодезических измерений (определений), 1.0	-
26	656320.29	1331896.81	Метод спутниковых геодезических измерений (определений), 1.0	-
27	656307.09	1331882.54	Метод спутниковых геодезических измерений (определений), 1.0	-
28	656294.05	1331894.97	Метод спутниковых геодезических измерений (определений), 1.0	-
29	656270.05	1331917.84	Метод спутниковых геодезических измерений (определений), 1.0	-
30	656265.43	1331912.75	Метод спутниковых геодезических измерений (определений), 1.0	-
31	656270.82	1331907.56	Метод спутниковых геодезических измерений (определений), 1.0	-
32	656288.52	1331890.41	Метод спутниковых геодезических измерений (определений), 1.0	-

ОПИСАНИЕ МЕСТОПОЛОЖЕНИЯ ГРАНИЦ

территориальной подзоны застройки индивидуальными и блокированными жилыми домами (Ж-4.1)

(наименование объекта)

Сведения о местоположении границ объекта

1. Система координат мск10 (зона 1)

2. Сведения о характерных точках границ объекта

Обозначение характерных точек границ	Координаты, м		Метод определения координат и средняя квадратическая погрешность положения характерной точки (Mt), м	Описание обозначения точки
	X	Y		
1	2	3	4	5
37	656390.24	1331662.65	Метод спутниковых геодезических измерений (определений), 1.0	-
38	656401.92	1331659.60	Метод спутниковых геодезических измерений (определений), 1.0	-
39	656412.39	1331650.50	Метод спутниковых геодезических измерений (определений), 1.0	-
40	656441.92	1331683.15	Метод спутниковых геодезических измерений (определений), 1.0	-
41	656437.55	1331687.69	Метод спутниковых геодезических измерений (определений), 1.0	-
42	656451.94	1331702.84	Метод спутниковых геодезических измерений (определений), 1.0	-
43	656466.20	1331717.86	Метод спутниковых геодезических измерений (определений), 1.0	-
44	656512.28	1331766.37	Метод спутниковых геодезических измерений (определений), 1.0	-
1	656524.37	1331778.90	Метод спутниковых геодезических измерений (определений), 1.0	-

3. Сведения о характерных точках части (частей) границы объекта

Обозначение характерных точек границ	Координаты, м		Метод определения координат и средняя квадратическая погрешность положения характерной точки (Mt), м	Описание закрепления точки
	X	Y		
1	2	3	4	5
-	-	-	-	-

ОПИСАНИЕ МЕСТОПОЛОЖЕНИЯ ГРАНИЦ

части территориальной зоны объектов транспортной инфраструктуры (Т-2)

(наименование объекта)

Сведения о местоположении границ объекта

1. Система координат мск10 (зона 1)

3. Сведения о характерных точках части (частей) границы объекта

Обозначение характерных точек границ	Координаты, м		Метод определения координат и средняя квадратическая погрешность положения характерной точки (Mt), м	Описание закрепления точки
	X	Y		
1	2	3	4	5
33	656302.05	1331877.33	Метод спутниковых геодезических измерений (определений), 1.0	-
34	656305.03	1331874.46	Метод спутниковых геодезических измерений (определений), 1.0	-
35	656308.88	1331878.55	Метод спутниковых геодезических измерений (определений), 1.0	-
36	656323.17	1331893.73	Метод спутниковых геодезических измерений (определений), 1.0	-
37	656330.05	1331900.99	Метод спутниковых геодезических измерений (определений), 1.0	-
38	656333.75	1331904.90	Метод спутниковых геодезических измерений (определений), 1.0	-
39	656340.07	1331909.95	Метод спутниковых геодезических измерений (определений), 1.0	-
40	656344.59	1331911.49	Метод спутниковых геодезических измерений (определений), 1.0	-
41	656351.21	1331911.66	Метод спутниковых геодезических измерений (определений), 1.0	-
42	656355.80	1331909.54	Метод спутниковых геодезических измерений (определений), 1.0	-
43	656361.97	1331903.82	Метод спутниковых геодезических измерений (определений), 1.0	-
44	656375.45	1331891.11	Метод спутниковых геодезических измерений (определений), 1.0	-
45	656380.39	1331886.46	Метод спутниковых геодезических измерений (определений), 1.0	-
46	656401.67	1331865.91	Метод спутниковых геодезических измерений (определений), 1.0	-
47	656420.21	1331848.01	Метод спутниковых геодезических измерений (определений), 1.0	-
48	656427.25	1331841.55	Метод спутниковых геодезических измерений (определений), 1.0	-
49	656439.60	1331830.21	Метод спутниковых геодезических измерений (определений), 1.0	-
50	656456.31	1331814.36	Метод спутниковых геодезических измерений (определений), 1.0	-

ОПИСАНИЕ МЕСТОПОЛОЖЕНИЯ ГРАНИЦ

территориальной подзоны застройки индивидуальными и блокированными жилыми домами (Ж-4.1)

(наименование объекта)

Сведения о местоположении измененных (уточненных) границ объекта

1. Система координат -

2. Сведения о характерных точках границ объекта

Обозначение характерных точек границ	Существующие координаты, м		Измененные (уточненные) координаты, м		Метод определения координат и средняя квадратическая погрешность положения характерной точки (Mt), м	Описание закрепления точки
	X	Y	X	Y		
1	2	3	4	5	6	7
-	-	-	-	-	-	-

3. Сведения о характерных точках части (частей) границы объекта

Часть № 1

Обозначение характерных точек границ	Существующие координаты, м		Измененные (уточненные) координаты, м		Метод определения координат и средняя квадратическая погрешность положения характерной точки (Mt), м	Описание закрепления точки
	X	Y	X	Y		
1	2	3	4	5	6	7
-	-	-	-	-	-	-

ОПИСАНИЕ МЕСТОПОЛОЖЕНИЯ ГРАНИЦ

части территориальной зоны объектов транспортной инфраструктуры (Т-2)

(наименование объекта)

Сведения о местоположении границ объекта

1. Система координат мск10 (зона 1)

3. Сведения о характерных точках части (частей) границы объекта

Обозначение характерных точек границ	Координаты, м		Метод определения координат и средняя квадратическая погрешность положения характерной точки (Mt), м	Описание закрепления точки
	X	Y		
1	2	3	4	5
51	656464.35	1331806.74	Метод спутниковых геодезических измерений (определений), 1.0	-
52	656474.10	1331796.43	Метод спутниковых геодезических измерений (определений), 1.0	-
53	656476.19	1331792.07	Метод спутниковых геодезических измерений (определений), 1.0	-
54	656475.60	1331786.91	Метод спутниковых геодезических измерений (определений), 1.0	-
55	656471.30	1331781.11	Метод спутниковых геодезических измерений (определений), 1.0	-
56	656456.48	1331765.36	Метод спутниковых геодезических измерений (определений), 1.0	-
57	656444.21	1331752.63	Метод спутниковых геодезических измерений (определений), 1.0	-
58	656437.40	1331745.56	Метод спутниковых геодезических измерений (определений), 1.0	-
1	656442.57	1331740.58	Метод спутниковых геодезических измерений (определений), 1.0	-

ОПИСАНИЕ МЕСТОПОЛОЖЕНИЯ ГРАНИЦ

части территориальной зоны объектов транспортной инфраструктуры (Т-2)

(наименование объекта)

Сведения о местоположении измененных (уточненных) границ объекта

1. Система координат -

2. Сведения о характерных точках границ объекта

Обозначение характерных точек границ	Существующие координаты, м		Измененные (уточненные) координаты, м		Метод определения координат и средняя квадратическая погрешность положения характерной точки (Mt), м	Описание закрепления точки
	X	Y	X	Y		
1	2	3	4	5	6	7
-	-	-	-	-	-	-

3. Сведения о характерных точках части (частей) границы объекта

Часть № 1

Обозначение характерных точек границ	Существующие координаты, м		Измененные (уточненные) координаты, м		Метод определения координат и средняя квадратическая погрешность положения характерной точки (Mt), м	Описание закрепления точки
	X	Y	X	Y		
1	2	3	4	5	6	7
-	-	-	-	-	-	-

Приложение № 14
к решению Совета
Костомукшского городского округа
от _____ 2018 г. № _____

Статья 36.4. Градостроительный регламент зоны застройки индивидуальными и блокированными жилыми домами (Ж-4)

2. УСЛОВНО РАЗРЕШЁННЫЕ ВИДЫ ИСПОЛЬЗОВАНИЯ:

ВИДЫ РАЗРЕШЕННОГО ИСПОЛЬЗОВАНИЯ ЗЕМЕЛЬНЫХ УЧАСТКОВ И ОКС	ПРЕДЕЛЬНЫЕ РАЗМЕРЫ ЗЕМЕЛЬНЫХ УЧАСТКОВ И ПРЕДЕЛЬНЫЕ ПАРАМЕТРЫ РАЗРЕШЕННОГО СТРОИТЕЛЬСТВА, РЕКОНСТРУКЦИИ ОКС	ОГРАНИЧЕНИЯ ИСПОЛЬЗОВАНИЯ ЗЕМЕЛЬНЫХ УЧАСТКОВ И ОКС
Многоквартирные жилые дома	Предельные минимальные размеры земельного участка – 1000 кв. м. Минимальные отступы от границ земельного участка в целях определения места допустимого размещения объекта – 3 м. Предельное количество этажей – 3. Максимальный процент застройки в границах земельного участка – 40 %. Минимальный процент озеленения – 25 %. Нормативные показатели плотности застройки определяются в соответствии с Приложением «Б» «СП 42.13330.2016. Свод правил. Градостроительство. Планировка и застройка городских и сельских поселений. Актуализированная редакция СНиП 2.07.01-89*», региональными и местными нормативами градостроительного проектирования.	Проектирование и строительство объектов капитального строительства необходимо осуществлять, в том числе, в соответствии со СанПиН 2.2.1/2.1.1.1200-03 «Санитарно-защитные зоны и санитарная классификация предприятий, сооружений и иных объектов»

Приложение №15
к решению Совета
Костомукшского городского округа
от _____ 2018 г. №_____

Статья 36.4.1. Градостроительный регламент подзоны застройки индивидуальными и блокированными жилыми домами (Ж-4.1)

1. ОСНОВНЫЕ ВИДЫ РАЗРЕШЁННОГО ИСПОЛЬЗОВАНИЯ

ВИДЫ РАЗРЕШЕННОГО ИСПОЛЬЗОВАНИЯ ЗЕМЕЛЬНЫХ УЧАСТКОВ И ОКС	ПРЕДЕЛЬНЫЕ РАЗМЕРЫ ЗЕМЕЛЬНЫХ УЧАСТКОВ И ПРЕДЕЛЬНЫЕ ПАРАМЕТРЫ РАЗРЕШЕННОГО СТРОИТЕЛЬСТВА, РЕКОНСТРУКЦИИ ОКС	ОГРАНИЧЕНИЯ ИСПОЛЬЗОВАНИЯ ЗЕМЕЛЬНЫХ УЧАСТКОВ И ОКС
Индивидуальное жилищное строительство	Предельные размеры земельного участка – от 600 до 1500 кв. м. Минимальный отступ от границ земельного участка – 3 м. Предельное количество этажей – 3. Не допускается размещение хозяйственных построек со стороны улиц, за исключением гаражей. Максимальный процент застройки в границах земельного участка – 30 %. Минимальный процент озеленения в границах земельного участка – 25 %. Ограждение земельного участка со стороны улицы должно быть выдержано в едином стиле на протяжении одного квартала с обеих сторон улиц с допустимой высотой ограждений 1,5-2 м. Нормативные показатели плотности застройки определяются в соответствии с Приложением «Б» «СП 42.13330.2016. Свод правил. Градостроительство. Планировка и застройка городских и сельских поселений. Актуализированная редакция СНиП 2.07.01-89*», региональными и местными нормативами градостроительного проектирования. Требования к ограждению земельных участков: - со стороны центральных улиц характер ограждения должен быть единообразным в соответствии с региональными нормативами градостроительного проектирования.	Проектирование и строительство объектов капитального строительства необходимо осуществлять, в том числе, в соответствии со СанПиН 2.2.1/2.1.1.1200-03 «Санитарно-защитные зоны и санитарная классификация предприятий, сооружений и иных объектов». В случае если земельный участок или объект капитального строительства расположен в границах зоны с особыми условиями использования территорий, ограничения использования земельных участков и объектов капитального строительства устанавливаются в соответствии с законодательством Российской Федерации.
Блокированные жилые дома до 4-х квартир	Предельный минимальный размер земельного участка на 1 квартиру блокированного дома – 300 кв.м., Предельный максимальный размер земельного участка на 1 квартиру блокированного дома – 600 кв.м. Предельное количество этажей – 2. Максимальный процент застройки в границах земельного участка – 56 %. Минимальные отступы от границ земельного участка в целях определения места допустимого размещения объекта – 3 м., со стороны улиц (проспектов) – 5 м. Не допускается размещение хозяйственных построек со стороны улиц, за исключением гаражей в стилевом единстве с жилым домом Минимальный процент озеленения в границах земельного участка – 25 %.	Проектирование и строительство объектов капитального строительства необходимо осуществлять, в том числе, в соответствии со СанПиН 2.2.1/2.1.1.1200-03 «Санитарно-защитные зоны и санитарная классификация предприятий, сооружений и иных объектов». В случае если земельный участок или объект капитального строительства расположен в границах зоны с особыми условиями использования территорий, ограничения использования земельных участков и объектов капитального строительства устанавливаются в соответствии с

	Ограждение земельного участка со стороны улицы должно быть выдержано в едином стиле на протяжении одного квартала с обеих сторон улиц с допустимой высотой ограждений 1,5-2 м. Нормативные показатели плотности застройки определяются в соответствии с Приложением «Б» «СП 42.13330.2016. Свод правил. Градостроительство. Планировка и застройка городских и сельских поселений. Актуализированная редакция СНиП 2.07.01-89*», региональными и местными нормативами градостроительного проектирования.	законодательством Российской Федерации.
Объекты дошкольного образования	Минимальные размеры земельного участка для отдельно стоящего объекта: - при вместимости до 100 мест – 40 кв. м. на 1 чел.; - при вместимости свыше 100 мест – 35 кв. м. на 1 чел. Минимальные размеры земельного участка для встроенного объекта: - при вместимости более 100 мест – 29 кв. м. на 1 чел. Минимальные отступы от границ земельного участка в целях определения места допустимого размещения объекта – 5 м. Минимальный отступ от красной линии улицы до объектов: - в городских населенных пунктах – 25 м.; - в сельских населенных пунктах – 10 м. Предельное количество этажей – 2. Минимальный процент озеленения – 50. Иные требования к размещению объектов дошкольного образования установлены СанПиН 2.4.1.2660-10 Санитарно-эпидемиологические требования к устройству, содержанию и организации режима работы в дошкольных организациях. Максимальный процент застройки в границах земельного участка – 30 %.	Проектирование и строительство объектов капитального строительства необходимо осуществлять, в том числе, в соответствии со СанПиН 2.2.1/2.1.1.1200-03 «Санитарно-защитные зоны и санитарная классификация предприятий, сооружений и иных объектов». В случае если земельный участок или объект капитального строительства расположен в границах зоны с особыми условиями использования территорий, ограничения использования земельных участков и объектов капитального строительства устанавливаются в соответствии с законодательством Российской Федерации.
Объекты общеобразовательного назначения	Минимальные размеры земельного участка при вместимости: - до 400 мест – 50 кв. м. на 1 чел.; - от 401 до 500 мест – 60 кв. м. на 1 чел. Минимальные отступы от границ земельного участка в целях определения места допустимого размещения объекта – 5 м. Минимальный отступ от красной линии улицы до объектов: - в городских населенных пунктах – 25 м.; - в сельских населенных пунктах – 10 м. Предельное количество этажей – 4. Минимальный процент озеленения – 50. Иные требования к размещению общеобразовательных учреждений установлены СанПиН 2.4.1.2660-10 Гигиенические требования к условиям обучения в общеобразовательных учреждениях. Максимальный процент застройки в границах земельного участка – 50 %.	Проектирование и строительство объектов капитального строительства необходимо осуществлять, в том числе, в соответствии со СанПиН 2.2.1/2.1.1.1200-03 «Санитарно-защитные зоны и санитарная классификация предприятий, сооружений и иных объектов». В случае если земельный участок или объект капитального строительства расположен в границах зоны с особыми условиями использования территорий, ограничения использования земельных участков и объектов капитального строительства устанавливаются в соответствии с законодательством Российской Федерации.

2. УСЛОВНО РАЗРЕШЁННЫЕ ВИДЫ ИСПОЛЬЗОВАНИЯ

ВИДЫ РАЗРЕШЕННОГО ИСПОЛЬЗОВАНИЯ ЗЕМЕЛЬНЫХ УЧАСТКОВ И ОКС	ПРЕДЕЛЬНЫЕ РАЗМЕРЫ ЗЕМЕЛЬНЫХ УЧАСТКОВ И ПРЕДЕЛЬНЫЕ ПАРАМЕТРЫ РАЗРЕШЕННОГО СТРОИТЕЛЬСТВА, РЕКОНСТРУКЦИИ ОКС	ОГРАНИЧЕНИЯ ИСПОЛЬЗОВАНИЯ ЗЕМЕЛЬНЫХ УЧАСТКОВ И ОКС
Объекты культового назначения	Предельный минимальный размер земельного участка – 500 кв. м. Минимальные отступы от границ земельного участка в целях определения места допустимого размещения объекта – 5 м. Предельная высота объекта – 30 м. Максимальный процент застройки в границах земельного участка – 50 %.	В случае если земельный участок или объект капитального строительства расположен в границах зоны с особыми условиями использования территорий, ограничения использования земельных участков и объектов капитального строительства устанавливаются в соответствии с законодательством Российской Федерации.
Объекты здравоохранения (стоматологические кабинеты, поликлиники, аптеки и иные подобные объекты)	Минимальные размеры земельного участка: - аптеки и стоматологические кабинеты – 300 кв. м.; - поликлиники – 3000 кв. м. Максимальный процент застройки в границах земельного участка площадью 300 кв. м. – 32 %. Максимальный процент застройки в границах земельного участка площадью 3000 кв. м. – 79,2 %. Минимальные отступы от границ земельного участка в целях определения места допустимого размещения объекта – 3 м. Предельное количество этажей – 3. При встроено-пристроенном размещении указанных объектов предельные размеры земельного участка и предельные параметры разрешенного строительства, реконструкции объектов капитального строительства не учитываются	В случае если земельный участок или объект капитального строительства расположен в границах зоны с особыми условиями использования территорий, ограничения использования земельных участков и объектов капитального строительства устанавливаются в соответствии с законодательством Российской Федерации.
Объекты административно-делового назначения (отделения связи, почты, офисы и иные подобные объекты)	Минимальные размеры земельного участка – 300 кв. м. Минимальные отступы от границ земельного участка в целях определения места допустимого размещения объекта – 3 м. Предельное количество этажей – 3. Максимальный процент застройки в границах земельного участка площадью 300 кв. м. – 32 %.	В случае если земельный участок или объект капитального строительства расположен в границах зоны с особыми условиями использования территорий, ограничения использования земельных участков и объектов капитального строительства устанавливаются в соответствии с законодательством Российской Федерации.
Объекты культурно-досугового назначения	Предельный минимальный размер земельного участка – 3000 кв. м. Минимальные отступы от границ земельного участка в целях определения места допустимого размещения объекта – 3 м. Предельное количество этажей – 3. Отдельно стоящие, встроено-пристроенные в объекты основного вида использования (жилые дома). При встроено-пристроенном размещении указанных объектов предельные размеры земельного участка и предельные параметры разрешенного строительства, реконструкции объектов капитального строительства не учитываются. Максимальный процент застройки в границах земельного участка – 70 %.	В случае если земельный участок или объект капитального строительства расположен в границах зоны с особыми условиями использования территорий, ограничения использования земельных участков и объектов капитального строительства устанавливаются в соответствии с законодательством Российской Федерации.

Магазины	Предельные минимальные и максимальные размеры земельного участка: - до 100 кв. м. торговой площади – 300 -700 кв. м.; - 100-500 кв. м. торговой площади -700-2500 кв. м. Минимальные отступы от границ земельного участка в целях определения места допустимого размещения объекта – 3 м. Максимальный процент застройки в границах земельного участка – 50 %. Предельное количество этажей – 2.	В случае если земельный участок или объект капитального строительства расположен в границах зоны с особыми условиями использования территорий, ограничения использования земельных участков и объектов капитального строительства устанавливаются в соответствии с законодательством Российской Федерации.
Общественное питание	Предельные минимальные и максимальные размеры земельного участка: - до 50 мест – 400-1000 кв. м.; - от 50 до 150 мест – 1000-3500 кв. м. Минимальные отступы от границ земельного участка в целях определения места допустимого размещения объекта – 3 м. Максимальный процент застройки в границах земельного участка – 50 %. Предельное количество этажей – 2.	В случае если земельный участок или объект капитального строительства расположен в границах зоны с особыми условиями использования территорий, ограничения использования земельных участков и объектов капитального строительства устанавливаются в соответствии с законодательством Российской Федерации.
Объекты спортивного назначения	Предельный минимальный размер земельного участка – 2000 кв.м. Минимальные отступы от границ земельного участка в целях определения места допустимого размещения объекта – 3 м. Предельное количество этажей – 4. Максимальный процент застройки в границах земельного участка – 50 %.	Проектирование и строительство объектов капитального строительства необходимо осуществлять, в том числе, в соответствии со СанПиН 2.2.1/2.1.1.1200-03 «Санитарно-защитные зоны и санитарная классификация предприятий, сооружений и иных объектов». В случае если земельный участок или объект капитального строительства расположен в границах зоны с особыми условиями использования территорий, ограничения использования земельных участков и объектов капитального строительства устанавливаются в соответствии с законодательством Российской Федерации.
Многоквартирные жилые дома	Предельные минимальные размеры земельного участка – 670 кв. м. Минимальные отступы от границ земельного участка в целях определения места допустимого размещения объекта – 3 м. Предельное количество этажей – 2. Максимальный процент застройки в границах земельного участка – 40 %. Минимальный процент озеленения в границах земельного участка – 25 %. Нормативные показатели плотности застройки определяются в соответствии с Приложением «Б» «СП 42.13330.2016. Свод правил. Градостроительство. Планировка и застройка городских и сельских поселений. Актуализированная редакция СНиП 2.07.01-89*», региональными и местными нормативами градостроительного проектирования.	Проектирование и строительство объектов капитального строительства необходимо осуществлять, в том числе, в соответствии со СанПиН 2.2.1/2.1.1.1200-03 «Санитарно-защитные зоны и санитарная классификация предприятий, сооружений и иных объектов». В случае если земельный участок или объект капитального строительства расположен в границах зоны с особыми условиями использования территорий, ограничения использования земельных участков и объектов капитального строительства устанавливаются в соответствии с законодательством Российской Федерации.
Охота и рыбалка	Размещение земельных участков допускается только в границах сельских	Проектирование и строительство объектов капитального

	населенных пунктов. Минимальные размеры земельного участка – 600 кв.м. Максимальные размеры земельного участка – 1500 кв.м. Предельное количество этажей – 2. Максимальный процент застройки в границах земельного участка – 40 %. Минимальные отступы от границ земельного участка в целях определения места допустимого размещения объекта – 3 м.	строительства необходимо осуществлять, в том числе, в соответствии со СанПиН 2.2.1/2.1.1.1200-03 «Санитарно-защитные зоны и санитарная классификация предприятий, сооружений и иных объектов», Водным кодексом Российской Федерации. В случае если земельный участок или объект капитального строительства расположен в границах зоны с особыми условиями использования территорий, ограничения использования земельных участков и объектов капитального строительства устанавливаются в соответствии с законодательством Российской Федерации.
Ведение личного подсобного хозяйства (в границах сельских населенных пунктов)	Минимальные размеры земельного участка – 2500 кв.м. Максимальные размеры земельного участка – 5000 кв.м. Предельная высота объектов капитального строительства – 12 м. Минимальные отступы от границ земельного участка в целях определения места допустимого размещения объекта – 3 м. Максимальный процент застройки в границах земельного участка – 30 %. Не допускается размещение объектов хозяйственного назначения со стороны улицы.	В случае если земельный участок или объект капитального строительства расположен в границах зоны с особыми условиями использования территорий, ограничения использования земельных участков и объектов капитального строительства устанавливаются в соответствии с законодательством Российской Федерации.
Бытовое обслуживание	Предельные минимальные и максимальные размеры земельного участка земельного участка: 1000 – 5000 кв.м. Предельное количество этажей – 2. Минимальные отступы от границ земельного участка в целях определения места допустимого размещения объекта – 3 м. Максимальный процент застройки в границах земельного участка - 40 %.	В случае если земельный участок или объект капитального строительства расположен в границах зоны с особыми условиями использования территорий, ограничения использования земельных участков и объектов капитального строительства устанавливаются в соответствии с законодательством Российской Федерации.
Коммунальное обслуживание	Предельные (минимальные и (или) максимальные) размеры земельных участков не подлежат установлению и определяются проектной документацией в соответствии с требованиями технических регламентов. Минимальные отступы от границ земельного участка в целях определения места допустимого размещения объекта – 3 м. Предельная высота объекта – 20 м. Максимальный процент застройки в границах земельного участка – 60 %.	В случае если земельный участок или объект капитального строительства расположен в границах зоны с особыми условиями использования территорий, ограничения использования земельных участков и объектов капитального строительства устанавливаются в соответствии с законодательством Российской Федерации.

3. ВСПОМОГАТЕЛЬНЫЕ ВИДЫ РАЗРЕШЁННОГО ИСПОЛЬЗОВАНИЯ

ВИДЫ РАЗРЕШЕННОГО ИСПОЛЬЗОВАНИЯ ЗЕМЕЛЬНЫХ УЧАСТКОВ И ОКС	ПРЕДЕЛЬНЫЕ РАЗМЕРЫ ЗЕМЕЛЬНЫХ УЧАСТКОВ И ПРЕДЕЛЬНЫЕ ПАРАМЕТРЫ РАЗРЕШЕННОГО СТРОИТЕЛЬСТВА, РЕКОНСТРУКЦИИ ОКС	ОГРАНИЧЕНИЯ ИСПОЛЬЗОВАНИЯ ЗЕМЕЛЬНЫХ УЧАСТКОВ И ОКС
Объекты инженерно-технического обеспечения	Предельный минимальный размер земельного участка – 10 кв. м. Минимальные отступы от границ земельного участка в целях определения места допустимого размещения объекта – 1 м. Предельная высота зданий, сооружений – 6 м., за исключение вышек связи и иных подобных объектов. Максимальный процент застройки в границах земельного участка – 70 %. Иные параметры строительства, реконструкции объектов инженерно-технического обеспечения определяются в соответствии с требованиями технических регламентов.	В случае если земельный участок или объект капитального строительства расположен в границах зоны с особыми условиями использования территорий, ограничения использования земельных участков и объектов капитального строительства устанавливаются в соответствии с законодательством Российской Федерации.
Объекты хранения индивидуального транспорта	Минимальный размер земельного участка – 50 кв.м. Минимальные отступы от границ земельного участка в целях определения места допустимого размещения объекта – 0,5 м. Предельная высота объекта – 3 м. Максимальный процент застройки в границах земельного участка – 50 %. Отдельно стоящие, встроенно-пристроенные в объекты основного вида использования (жилые дома). При встроено-пристроенном размещении указанных объектов предельные размеры земельного участка и предельные параметры разрешенного строительства, реконструкции объектов капитального строительства не учитываются.	В случае если земельный участок или объект капитального строительства расположен в границах зоны с особыми условиями использования территорий, ограничения использования земельных участков и объектов капитального строительства устанавливаются в соответствии с законодательством Российской Федерации.
Объекты хозяйственного назначения	Предельный минимальный размер земельного участка– 100 кв.м. Предельный максимальный размер земельного участка– 2000 кв.м. Минимальные отступы от границ земельного участка в целях определения места допустимого размещения объекта – 1 м. Предельная высота объекта – 4 м. Максимальный процент застройки в границах земельного участка – 50 %. Не допускается размещение объектов хозяйственного назначения со стороны улицы.	В случае если земельный участок или объект капитального строительства расположен в границах зоны с особыми условиями использования территорий, ограничения использования земельных участков и объектов капитального строительства устанавливаются в соответствии с законодательством Российской Федерации.
Для целей не связанных со строительством	Проведение благоустройства территории (устройство газонов, пешеходных дорожек, площадок отдыха с установкой малых архитектурных форм и др.), размещение оборудованных площадок (спортивные, детские, хозяйственные, площадки для отдыха) на придомовых территориях, размещение объектов рекреационного назначения (парки, зоны отдыха, палаточные городки и др.) Запрещается строительство любых объектов капитального строительства Предельный максимальный размер	Ограждение земельного участка допускается только с письменного согласования администрации Костомукшского городского округа. В случае если земельный участок или объект капитального строительства расположен в границах зоны с особыми условиями использования территорий, ограничения использования земельных участков и объектов капитального строительства устанавливаются в соответствии с

	земельного участка– 300 кв.м. Минимальные отступы от границ земельного участка в целях определения места допустимого размещения объекта, предельное количество этажей, максимальный процент застройки в границах земельного участка не подлежат установлению.	законодательством Российской Федерации.

ОПИСАНИЕ МЕСТОПОЛОЖЕНИЯ ГРАНИЦ

территориальной подзоны застройки индивидуальными и блокированными жилыми домами (Ж-4.1)

(наименование объекта)

ПЛАН ГРАНИЦ ОБЪЕКТА

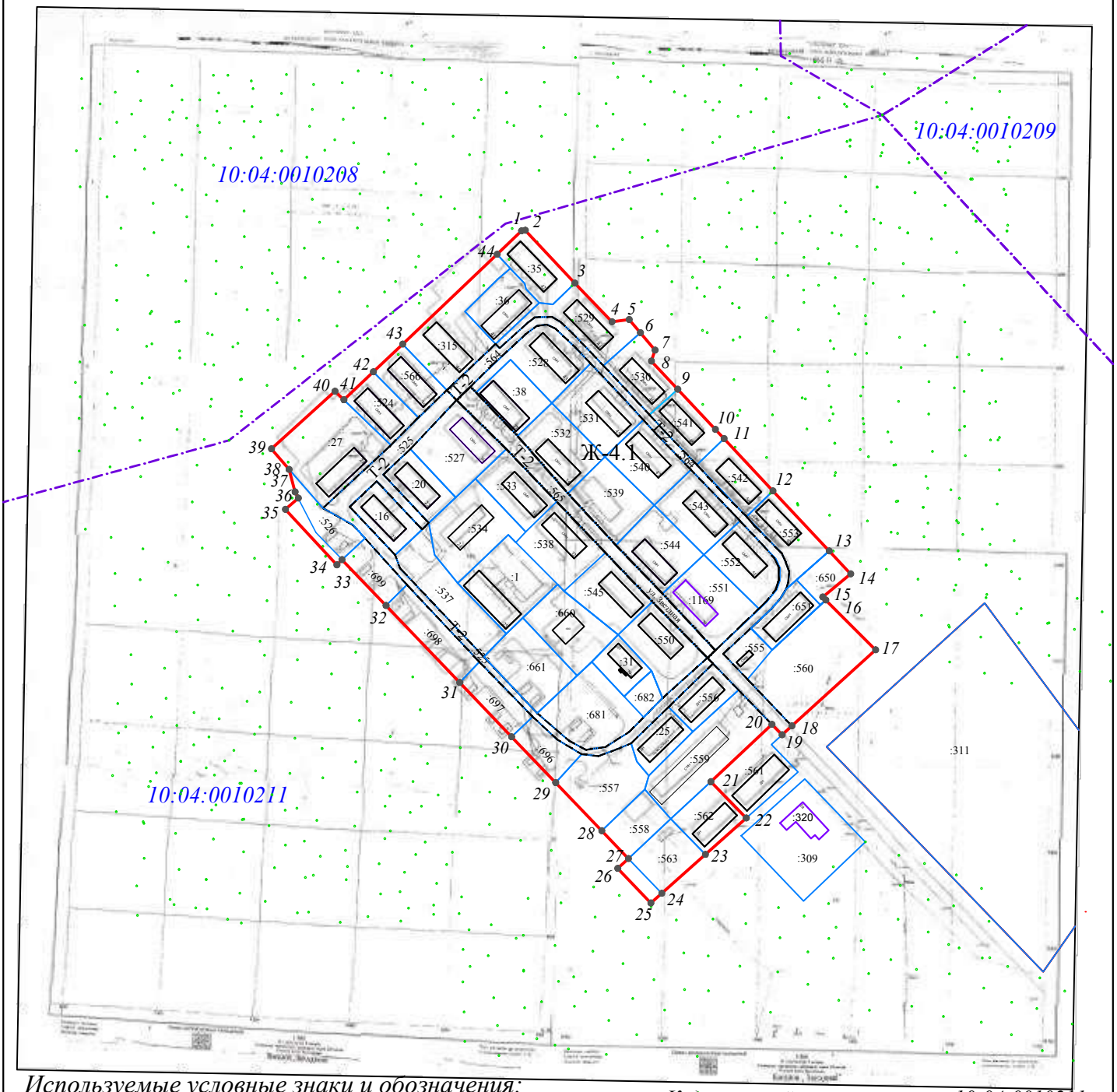

Используемые условные знаки и обозначения:

Ж-4.1 - *обозначение территориальной подзоны.*

1 - *обозначение точки границы.*

• - *характерная точка образуемой территориальной подзоны застройки индивидуальными и блокированными жилыми домами, сведения о которой позволяют однозначно определить ее на местности.*

- *граница образуемой территориальной подзоны.*
- *граница земельного участка, сведения о котором внесены в ЕГРН.*
- *граница объектов капитального строительства, сведения о котором внесены в ЕГРН.*
- *граница кадастрового квартала.*

10:04:0010301:178 - *обозначение земельного участка, сведения о котором внесены в ЕГРН.*

Кадастровый номер квартала 10:04:0010211
Система координат МСК-10
м 1:3000

Подпись _____ *Дата "___"_____ _____г.*

мп

ОПИСАНИЕ МЕСТОПОЛОЖЕНИЯ ГРАНИЦ

части территориальной зоны объектов транспортной инфраструктуры (Т-2)

(наименование объекта)

ПЛАН ГРАНИЦ ОБЪЕКТА



Используемые условные знаки и обозначения:

Кадастровый номер квартала 10:04:0010211
Система координат МСК-10
м 1:3000

Т-2 - *обозначение территориальной зоны.*

1 - *обозначение точки границы.*

• - *характерная точка образуемой части территориальной зоны объектов транспортной инфраструктуры, сведения о которой позволяют однозначно определить ее на местности.*

- *граница образуемой части территориальной зоны.*

- *граница земельного участка, сведения о котором внесены в ЕГРН.*

10:04:0010301:178 - *обозначение земельного участка, сведения о котором внесены в ЕГРН.*

- *граница кадастрового квартала*

Подпись _____ *Дата "___"_____ _____г.*

мп

РОССИЙСКАЯ ФЕДЕРАЦИЯ
РЕСПУБЛИКА КАРЕЛИЯ
СОВЕТ КОСТОМУКШСКОГО ГОРОДСКОГО ОКРУГА
III созыва

XXXI заседание

Р Е Ш Е Н И Е

от 30 августа 2018 года № –СО/III
г. Костомукша

О переводе нежилого помещения в жилое помещение

На основании заявления Федорова А.А. (вх. № 1211 от 17 июля 2018 года), в соответствии со статьями 14, 22, 23 Жилищного кодекса Российской Федерации, ~~административным регламентом Администрации Костомукшского городского округа «Принятие документов, а также выдача решений о переводе или об отказе в переводе жилого помещения в нежилое или нежилого помещения в жилое помещение», утвержденным постановлением Администрации Костомукшского городского округа от 24 декабря 2010 года № 1520 (в редакции постановлений от 27 июня 2013 года № 547, от 03 июня 2015 года № 576, от 16 ноября 2015 года № 1361), на основании~~ пункта 1 решения Совета Костомукшского городского округа от 01 марта 2018 года № 197-СО/III «Об изменении разрешенного использования (назначения) нежилого здания конторы № 201, расположенного по адресу: Российская Федерация, Республика Карелия, Костомукшский городской округ, г. Костомукша, 1-й Финский переулок, д. 4, а также о переводе помещений из нежилых в жилые, расположенные в этом здании», Совет Костомукшского городского округа

Р Е Ш И Л:

1. Перевести нежилое помещение с кадастровым номером 10:04:0010217:463 площадью 104,5 кв.м., расположенное по адресу: Российская Федерация, Республика Карелия, Костомукшский городской округ, город Костомукша, 1-ый Финский переулок, дом 4, помещение 3 в жилое помещение.
2. Собственнику помещения, указанного в пункте 1 настоящего решения в обязательном порядке обеспечить:
2.1. Изменение вида разрешенного использования земельного участка с кадастровым номером 10:04:0010217:440 на вид: «Многоквартирные жилые дома»;
2.2. Проведение работ по переустройству и перепланировке помещения, указанного в пункте 1 настоящего решения в соответствии с проектом переустройства, разработанному ООО «ПроектПрофф» (шифр 02.2017-ВК, 2017 год) и проектом перепланировки, разработанным ООО «Авантэ» (2018 год).
3. Администрации Костомукшского городского округа направить:

- настоящее решение в адрес Филиала ФГБУ «Федеральная кадастровая плата Федеральной службы государственной регистрации, кадастра и картографии» по Республике Карелия в порядке межведомственного информационного взаимодействия в течение пяти рабочих дней от даты вступления в силу настоящего решения;

- уведомление о принятом решении заявителю в течение трех рабочих дней от даты вступления в силу настоящего решения;

- информацию о принятии настоящего решения собственникам помещений, примыкающих к помещению, указанному в пункте 1 настоящего решения.

4. Решение вступает в силу со дня его подписания.

Председатель Совета
Костомукшского городского округа В.Н. Сахнов

Рассылка: дело, УГиЗ (2), Федоров А.А., прокуратура г. Костомукши, всего – 5 экз.
Исп. П.Н. Вачевских, тел. + 7 911 660 86 26

РЕСПУБЛИКА КАРЕЛИЯ

АДМИНИСТРАЦИЯ КОСТОМУКШСКОГО ГОРОДСКОГО ОКРУГА

УПРАВЛЕНИЕ ГРАДОСТРОИТЕЛЬСТВА И ЗЕМЛЕПОЛЬЗОВАНИЯ

186931, г. Костомукша ул. Строителей, 5 тел. 5-45-95

№ УГиЗ – 131 от 30 августа 2018 года
На № 1211 от 17 июля 2018 года

ПОЯСНИТЕЛЬНАЯ ЗАПИСКА
к проекту решения Совета Костомукшского городского округа
«О переводе нежилого помещения в жилое помещение»

Проектом решения предлагается перевести нежилое помещение в жилое помещение площадью 104,5 кв.м. с кадастровым номером 10:04:0010217:463, расположенного адресу: Российская Федерация, Республика Карелия, Костомукшский городской округ, г Костомукша, пер 1-ый Финский, д 4, пом 3.

Указанное нежилое помещение принадлежит на праве собственности Федорову Артему Александровичу на основании договора купли-продажи от 13 ноября 2017 года, о чем в Едином государственном реестре недвижимости 16 ноября 2017 года сделана запись регистрации № 10:04:0010217:463-10/004/2017-5.

Для организации жилого помещения необходимо проведение работ по перепланировке и переустройству помещения с целью обустройства его кухонным и санитарно-техническим оборудованием.

После перевода помещения будет образовано жилое помещение (квартира) состоящее из 4 комнат.

Документы, предусмотренные частью 2 статьи 23 Жилищного кодекса Российской Федерации заявителем представлены в полном объеме.

При этом стоит отметить, что соответствии со статьей 22 Жилищного кодекса Российской Федерации (далее - ЖК РФ) перевод жилого помещения в нежилое помещение и нежилого помещения в жилое помещение допускается с учетом соблюдения требований ЖК РФ и законодательства о градостроительной деятельности.

Согласно статьи 16 ЖК РФ к жилым помещениям относятся:

1) жилой дом, часть жилого дома;

2) **квартира,** часть квартиры;

3) комната.

Жилым домом признается индивидуально-определенное здание, которое состоит из комнат, а также помещений вспомогательного использования, предназначенных для удовлетворения гражданами бытовых и иных нужд, связанных с их проживанием в таком здании.

Квартирой признается структурно обособленное помещение в многоквартирном доме, обеспечивающее возможность прямого доступа к помещениям общего пользования в таком доме и состоящее из одной или нескольких комнат, а также помещений вспомогательного использования, предназначенных для удовлетворения гражданами бытовых и иных нужд, связанных с их проживанием в таком обособленном помещении.

Комнатой признается часть жилого дома или квартиры, предназначенная для использования в качестве места непосредственного проживания граждан в жилом доме или квартире.

Жилым помещением признается изолированное помещение, которое предназначено для проживания граждан, является недвижимым имуществом и пригодно для проживания.

Многоквартирным домом признается совокупность двух и более квартир, имеющих самостоятельные выходы либо на земельный участок, прилегающий к жилому дому, либо в помещения общего пользования в таком доме (пункт 6 Положения о признании помещения жилым помещением, жилого помещения непригодным для проживания и многоквартирного дома аварийным и подлежащим сносу или реконструкции, утвержденного постановлением Правительства Российской Федерации от 28.01.2006 N 47).

Для перевода жилого помещения в нежилое помещение или нежилого помещения в жилое помещение собственник соответствующего помещения или уполномоченное им лицо (далее в настоящей главе - заявитель) в орган, осуществляющий перевод помещений, по месту нахождения переводимого помещения непосредственно либо через многофункциональный центр предоставления государственных и муниципальных услуг (далее - многофункциональный центр) в соответствии с заключенным ими в установленном Правительством Российской Федерации порядке соглашением о взаимодействии представляет:

1) заявление о переводе помещения;

2) правоустанавливающие документы на переводимое помещение (подлинники или засвидетельствованные в нотариальном порядке копии);

3) план переводимого помещения с его техническим описанием (в случае, если переводимое помещение является жилым, технический паспорт такого помещения);

4) поэтажный план дома, в котором находится переводимое помещение;

5) подготовленный и оформленный в установленном порядке проект переустройства и (или) перепланировки переводимого помещения (в случае, если переустройство и (или) перепланировка требуются для обеспечения использования такого помещения в качестве жилого или нежилого помещения).

Постановлением Правительства РФ от 28.01.2006 № 47 «Об утверждении Положения о признании помещения жилым помещением, жилого помещения непригодным для проживания и многоквартирного дома аварийным и подлежащим сносу или реконструкции» (далее – Постановление) установлены требования которым должно отвечать жилое помещение.

Исходя из совокупности норм действующего законодательства можно сделать вывод о том что, жилое помещение (квартира) должна быть расположена в многоквартирном доме.

Вместе с тем, решением Совета Костомукшского городского округа от 01 марта 2018 года № 197-СО/III изменено разрешенное использование (назначение) нежилого здания конторы № 201 с кадастровым номером 10:04:0000000:1216, расположенного по адресу: Российская Федерация, Республика Карелия, Костомукшский городской округ, г. Костомукша, 1-й Финский переулок, дом 4, на многоквартирный жилой дом. В указанном здании расположено нежилое помещение, предполагаемое к переводу в жилое.

05 апреля 2018 года решением № 10/18-2658 Управление Федеральной службы государственной регистрации, кадастра и картографии по Республике Карелия отказало во внесении изменений в Единый государственный реестр недвижимости сведений об изменении назначения здания с «нежилое здание» на многоквартирный дом».

29 июня 2018 года письмом Администрации Костомукшского городского округа № 2606 направлен запрос в адрес Управления Росреестра по Республике Карелия о разъяснении порядка внесения необходимых сведений в Единый государственный реестр недвижимости. По состоянию на 30 июля 2018 года ответ на запрос Администрацией КГО не получен.

Начальник Управления П.Н. Вачевских

Тел. + 7 911 660 86 26

РОССИЙСКАЯ ФЕДЕРАЦИЯ
РЕСПУБЛИКА КАРЕЛИЯ
СОВЕТ КОСТОМУКШСКОГО ГОРОДСКОГО ОКРУГА
III созыва

XXXI заседание

Р Е Ш Е Н И Е

от 30 августа 2018 года № –СО/III
г. Костомукша

О переводе нежилого помещения в жилое помещение

На основании заявления Сапарова А.А. (вх. № 1210 от 17 июля 2018 года), в соответствии со статьями 14, 22, 23 Жилищного кодекса Российской Федерации, ~~административным регламентом Администрации Костомукшского городского округа «Принятие документов, а также выдача решений о переводе или об отказе в переводе жилого помещения в нежилое или нежилого помещения в жилое помещение», утвержденным постановлением Администрации Костомукшского городского округа от 24 декабря 2010 года № 1520 (в редакции постановлений от 27 июня 2013 года № 547, от 03 июня 2015 года № 576, от 16 ноября 2015 года № 1361), на основании~~ пункта 1 решения Совета Костомукшского городского округа от 01 марта 2018 года № 197-СО/III «Об изменении разрешенного использования (назначения) нежилого здания конторы № 201, расположенного по адресу: Российская Федерация, Республика Карелия, Костомукшский городской округ, г. Костомукша, 1-й Финский переулок, д. 4, а также о переводе помещений из нежилых в жилые, расположенные в этом здании», Совет Костомукшского городского округа

Р Е Ш И Л:

1. Перевести нежилое помещение с кадастровым номером 10:04:0010217:464, площадью 67,3 кв.м., расположенное по адресу: Российская Федерация, Республика Карелия, Костомукшский городской округ, город Костомукша, 1-ый Финский переулок, дом 4, помещение 4 в жилое помещение.
2. Собственнику помещения, указанного в пункте 1 настоящего решения в обязательном порядке обеспечить:
2.1. Изменение вида разрешенного использования земельного участка с кадастровым номером 10:04:0010217:440 на вид: «Многоквартирные жилые дома»;
2.2. Проведение работ по переустройству и перепланировке помещения, указанного в пункте 1 настоящего решения в соответствии с проектом переустройства, разработанному ООО «ПроектПрофф» (шифр 02.2018-ВК, 2018 год) и проектом перепланировки, разработанным ООО «Авантэ» (2018 год).
3. Администрации Костомукшского городского округа направить:

- настоящее решение в адрес Филиала ФГБУ «Федеральная кадастровая плата Федеральной службы государственной регистрации, кадастра и картографии» по Республике Карелия в порядке межведомственного информационного взаимодействия в течение пяти рабочих дней от даты вступления в силу настоящего решения;

- уведомление о принятом решении заявителю в течение трех рабочих дней от даты вступления в силу настоящего решения;

- информацию о принятии настоящего решения собственникам помещений, примыкающих к помещению, указанному в пункте 1 настоящего решения.

4. Решение вступает в силу со дня его подписания.

Председатель Совета
Костомукшского городского округа В.Н. Сахнов

Рассылка: дело, УГиЗ – 2, Сапаров А.А., прокуратура г. Костомукши, всего – 5 экз.
Исп. П.Н. Вачевских, тел. + 7 911 660 86 26

РЕСПУБЛИКА КАРЕЛИЯ

АДМИНИСТРАЦИЯ КОСТОМУКШСКОГО ГОРОДСКОГО ОКРУГА

УПРАВЛЕНИЕ ГРАДОСТРОИТЕЛЬСТВА И ЗЕМЛЕПОЛЬЗОВАНИЯ

186931, г. Костомукша ул. Строителей, 5 тел. 5-45-95

№ УГиЗ – 133 от 31 августа 2018 года
На № 1210 от 17 июля 2018 года

ПОЯСНИТЕЛЬНАЯ ЗАПИСКА
к проекту решения Совета Костомукшского городского округа
«О переводе нежилого помещения в жилое помещение»

Проектом решения предлагается перевести нежилое помещение в жилое помещение площадью 67,3 кв.м. с кадастровым номером 10:04:0010217:464, расположенного адресу: Российская Федерация, Республика Карелия, Костомукшский городской округ, г Костомукша, пер 1-ый Финский, д 4, пом 4.

Указанное нежилое помещение принадлежит на праве собственности Сапарову Алишеру Аскаровичу на основании договора купли-продажи от 09 декабря 2017 года, о чем в Едином государственном реестре недвижимости 12 декабря 2017 года сделана запись регистрации № 10:04:0010217:464-10/004/2017-5.

Для организации жилого помещения необходимо проведение работ по перепланировке и переустройству помещения с целью обустройства его кухонным и санитарно-техническим оборудованием.

После перевода помещения будет образовано жилое помещение (квартира) состоящее из 4 комнат.

Документы, предусмотренные частью 2 статьи 23 Жилищного кодекса Российской Федерации заявителем представлены в полном объеме.

При этом стоит отметить, что соответствии со статьей 22 Жилищного кодекса Российской Федерации (далее - ЖК РФ) перевод жилого помещения в нежилое помещение и нежилого помещения в жилое помещение допускается с учетом соблюдения требований ЖК РФ и законодательства о градостроительной деятельности.

Согласно статьи 16 ЖК РФ к жилым помещениям относятся:

1) жилой дом, часть жилого дома;

2) **квартира,** часть квартиры;

3) комната.

Жилым домом признается индивидуально-определенное здание, которое состоит из комнат, а также помещений вспомогательного использования, предназначенных для удовлетворения гражданами бытовых и иных нужд, связанных с их проживанием в таком здании.

Квартирой признается структурно обособленное помещение в многоквартирном доме, обеспечивающее возможность прямого доступа к помещениям общего пользования в таком доме и состоящее из одной или нескольких комнат, а также помещений вспомогательного использования, предназначенных для удовлетворения гражданами бытовых и иных нужд, связанных с их проживанием в таком обособленном помещении.

Комнатой признается часть жилого дома или квартиры, предназначенная для использования в качестве места непосредственного проживания граждан в жилом доме или квартире.

Жилым помещением признается изолированное помещение, которое предназначено для проживания граждан, является недвижимым имуществом и пригодно для проживания.

Многоквартирным домом признается совокупность двух и более квартир, имеющих самостоятельные выходы либо на земельный участок, прилегающий к жилому дому, либо в помещения общего пользования в таком доме (пункт 6 Положения о признании помещения жилым помещением, жилого помещения непригодным для проживания и многоквартирного дома аварийным и подлежащим сносу или реконструкции, утвержденного постановлением Правительства Российской Федерации от 28.01.2006 N 47).

Для перевода жилого помещения в нежилое помещение или нежилого помещения в жилое помещение собственник соответствующего помещения или уполномоченное им лицо (далее в настоящей главе - заявитель) в орган, осуществляющий перевод помещений, по месту нахождения переводимого помещения непосредственно либо через многофункциональный центр предоставления государственных и муниципальных услуг (далее - многофункциональный центр) в соответствии с заключенным ими в установленном Правительством Российской Федерации порядке соглашением о взаимодействии представляет:

1) заявление о переводе помещения;

2) правоустанавливающие документы на переводимое помещение (подлинники или засвидетельствованные в нотариальном порядке копии);

3) план переводимого помещения с его техническим описанием (в случае, если переводимое помещение является жилым, технический паспорт такого помещения);

4) поэтажный план дома, в котором находится переводимое помещение;

5) подготовленный и оформленный в установленном порядке проект переустройства и (или) перепланировки переводимого помещения (в случае, если переустройство и (или) перепланировка требуются для обеспечения использования такого помещения в качестве жилого или нежилого помещения).

Постановлением Правительства РФ от 28.01.2006 № 47 «Об утверждении Положения о признании помещения жилым помещением, жилого помещения непригодным для проживания и многоквартирного дома аварийным и подлежащим сносу или реконструкции» (далее – Постановление) установлены требования которым должно отвечать жилое помещение.

Исходя из совокупности норм действующего законодательства можно сделать вывод о том что, жилое помещение (квартира) должна быть расположена в многоквартирном доме.

Вместе с тем, решением Совета Костомукшского городского округа от 01 марта 2018 года № 197-СО/III изменено разрешенное использование (назначение) нежилого здания конторы № 201 с кадастровым номером 10:04:0000000:1216, расположенного по адресу: Российская Федерация, Республика Карелия, Костомукшский городской округ, г. Костомукша, 1-й Финский переулок, дом 4, на многоквартирный жилой дом. В указанном здании расположено нежилое помещение, предполагаемое к переводу в жилое.

05 апреля 2018 года решением № 10/18-2658 Управление Федеральной службы государственной регистрации, кадастра и картографии по Республике Карелия отказало во внесении изменений в Единый государственный реестр недвижимости сведений об изменении назначения здания с «нежилое здание» на многоквартирный дом».

29 июня 2018 года письмом Администрации Костомукшского городского округа № 2606 направлен запрос в адрес Управления Росреестра по Республике Карелия о разъяснении порядка внесения необходимых сведений в Единый государственный реестр недвижимости. По состоянию на 31 июля 2018 года ответ на запрос Администрацией КГО не получен.

Начальник Управления П.Н. Вачевских

Тел. + 7 911 660 86 26

РОССИЙСКАЯ ФЕДЕРАЦИЯ
РЕСПУБЛИКА КАРЕЛИЯ
СОВЕТ КОСТОМУКШСКОГО ГОРОДСКОГО ОКРУГА
III созыва

XXXI заседание

Р Е Ш Е Н И Е

от 30 августа 2018 года №-СО/III
г. Костомукша

О внесении изменения в решение Совета Костомукшского городского округа от 28 февраля 2017 года № 65-СО/III «Об утверждении «Положения о контрольно-счетном органе муниципального образования «Костомукшский городской округ»

В соответствии с Федеральным законом от 07 февраля 2011 года N 6-ФЗ "Об общих принципах организации и деятельности контрольно-счетных органов субъектов Российской Федерации и муниципальных образований" и на основании статьи 26 Устава муниципального образования «Костомукшский городской округ», Совет Костомукшского городского округа

Р Е Ш И Л:

1. Внести следующее изменение в решение Совета Костомукшского городского округа от 28 февраля 2017 года № 65-СО/III «Об утверждении «Положения о контрольно-счетном органе муниципального образования «Костомукшский городской округ»:

1.1. Пункт 6.3 статьи 6 Положения о контрольно-счетном органе муниципального образования «Костомукшский городской округ» признать утратившим силу.

2. Настоящее решение вступает в силу со дня его официального опубликования.

Председатель Совета
Костомукшского городского округа
В.Н. Сахнов

Глава
Костомукшского городского округа
А. В. Бендикова

Рассылка: дело, администрация КСО, прокуратура, регистр, всего – 7 экз.

Исп.: Турчинович С.А., тел. 5-41-45

Председателю Совета муниципального образования «Костомукшский городской округ»

Сахнову В.Н.

ул. Строителей, 5, г. Костомукша, Республики Карелия

01.08.2018 22-02-2018 / 040

ПРОТЕСТ

на решение Совета
Костомукшского городского округа
от 28.02.2017 № 65-СО/III

Решением Совета Костомукшского городского округа от 28.02.2017 № 65-СО/III утверждено Положение о контрольно-счетном органе муниципального образования «Костомукшский городской округ» (далее Положение), нормы которого противоречат действующему федеральному и республиканскому законодательству по следующим основаниям.

В соответствии с п. 3 ст. 5 Федерального закона от 07.02.2011 N 6-ФЗ «Об общих принципах организации и деятельности контрольно-счетных органов субъектов Российской Федерации и муниципальных образований», должности председателя, заместителя председателя и аудиторов контрольно-счетного органа могут быть отнесены соответственно к государственным должностям субъекта Российской Федерации или муниципальным должностям в соответствии с законом субъекта Российской Федерации или нормативным правовым актом представительного органа муниципального образования в соответствии с законом субъекта Российской Федерации.

Согласно ст. 2 Федерального закона от 06.10.2003 N 131-ФЗ «Об общих принципах организации местного самоуправления в Российской Федерации», должности председателя контрольно-счетного органа муниципального образования, заместителя председателя контрольно-счетного органа муниципального образования, аудитора контрольно-счетного органа муниципального образования могут быть отнесены к муниципальным должностям в соответствии с законом субъекта Российской Федерации.

В силу ст. 2 Закона Республики Карелия от 24.07.2007 N 1107-ЗРК «О муниципальной службе в Республике Карелия» должности председателя, аудитора и инспектора контрольно-счетных органов отнесены к должностям муниципальной службы.

Указанные положения также транслируются в п. 4.3 оспариваемого Положения.

Из статьи 1 Федерального закона от 02.03.2007 N 25-ФЗ «О муниципальной службе в Российской Федерации» следует, что предметом регулирования настоящего Федерального закона являются отношения, связанные с поступлением на муниципальную службу граждан Российской Федерации, граждан иностранных государств - участников международных договоров Российской

Федерации, в соответствии с которыми иностранные граждане имеют право находиться на муниципальной службе (далее - граждане), прохождением и прекращением муниципальной службы, а также с определением правового положения (статуса) муниципальных служащих.

В нарушение требований вышеуказанных норм федерального и республиканского законодательства, а также п. 6 ст. 7 Федерального закона от 07.02.2011 N 6-ФЗ, пунктом 6.3 Положения не допускается председателю, аудитору, инспектору контрольно-счетного органа состоять в близком родстве или свойстве (родители, супруги, дети, братья, сестры, а также братья, сестры, родители, дети супругов и супруги детей) с председателем Совета, главой Костомукшского городского округа, руководителями судебных и правоохранительных органов, руководителями муниципальных предприятий и муниципальных учреждений, расположенных на территории муниципального образования «Костомукшский городской округ».

Как следует из положений п. 6 ст. 7 Федерального закона от 07.02.2011 N 6-ФЗ «Об общих принципах организации и деятельности контрольно-счетных органов субъектов Российской Федерации и муниципальных образований», указанный в п. 6.3 Положения запрет распространяется исключительно на граждан, замещающих муниципальные должности в контрольно-счетном органе. Действующее законодательство в отношении лиц, замещающих должности муниципальной службы, таких запретов не содержит.

Пунктом 3 статьи 2 Федерального закона от 07.02.2011 N 6-ФЗ «Об общих принципах организации и деятельности контрольно-счетных органов субъектов Российской Федерации и муниципальных образований» определено, что федеральные законы и иные нормативные правовые акты Российской Федерации, законы и нормативные правовые акты субъектов Российской Федерации, муниципальные нормативные правовые акты, регулирующие вопросы организации и деятельности контрольно-счетных органов, не должны противоречить Бюджетному кодексу Российской Федерации и настоящему Федеральному закону.

Таким образом, возлагая данные дополнительные ограничения на муниципальных служащих Контрольно-счетного органа Костомукшского городского округа, допускается увеличение объема ограничений и обязанностей, в сравнении с предусмотренным федеральным законодательством о деятельности контрольно-счетных органов и муниципальной службе.

Согласно пп. «в» п. 3 Методики проведения антикоррупционной экспертизы нормативных правовых актов и проектов нормативных правовых актов, утвержденной постановление Правительства Российской Федерации от 26.02.2010 N 96, коррупциогенным фактором, устанавливающим для правоприменителя необоснованно широкие пределы усмотрения или возможность необоснованного применения исключений из общих правил, является принятие нормативного правового акта за пределами компетенции выборочное изменение объема прав - возможность необоснованного установления исключений из общего порядка для граждан и организаций по

усмотрению государственных органов, органов местного самоуправления или организаций (их должностных лиц).

На основании изложенного, руководствуясь ст. 23 Федерального закона «О прокуратуре Российской Федерации»,

ТРЕБУЮ:

1. Привести в соответствие с федеральным и республиканским законодательством пункт 6.3 Положения о контрольно-счетном органе муниципального образования «Костомукшский городской округ», утвержденного решением Совета Костомукшского городского округа от 28.02.2017 № 65-СО/III.

2. О результатах рассмотрения незамедлительно сообщить в прокуратуру г.Костомукша в письменной форме.

На основании части 2 статьи 23 Федерального закона «О прокуратуре Российской Федерации» протест подлежит обязательному рассмотрению на ближайшем заседании представительного органа.

В случае неисполнения законных требований прокурора предусмотрена административная ответственность по ст. 17.7 Кодекса Российской Федерации об административных правонарушениях.

Прокурор города

советник юстиции В.А.Ушанов

тел. 5-39-88

РОССИЙСКАЯ ФЕДЕРАЦИЯ
РЕСПУБЛИКА КАРЕЛИЯ
СОВЕТ КОСТОМУКШСКОГО ГОРОДСКОГО ОКРУГА
III созыва

XXXI заседание

Р Е Ш Е Н И Е

от 30 августа 2018 года № -СО/III
г. Костомукша

О внесении изменений в решение Совета Костомукшского городского округа от 31 мая 2018 года № 238-СО/III «Об утверждении Методики определения арендной платы за имущество, находящееся в собственности муниципального образования «Костомукшский городской округ»

На основании пункта 12 решения Совета Костомукшского городского округа от 30 сентября 2015 года № 515-СО «Об утверждении Положения «О порядке управления и распоряжения муниципальным имуществом муниципального образования «Костомукшский городской округ» и в связи с государственной регистрацией прекращения права муниципальной собственности муниципального образования «Костомукшский городской округ», а также на основании решений Совета Костомукшского городского округа «О прекращении регистрации права муниципальной собственности муниципального образования «Костомукшский городской округ» на объекты недвижимого имущества, относящегося в силу закона к общему имуществу собственников помещений в многоквартирном жилом доме», Совет Костомукшского городского округа

Р Е Ш И Л:

1. Внести следующие изменения в решение Совета Костомукшского городского округа от 31 мая 2018 года № 238-СО/III «Об утверждении Методики определения арендной платы за имущество, находящееся в собственности муниципального образования «Костомукшский городской округ»:

1.1. Приложение № 1 к Методике определения арендной платы за пользование нежилыми помещениями, находящимися в муниципальной собственности Костомукшского городского округа изложить в следующей редакции:

«Приложение № 1
к Методике определения арендной платы за пользование
нежилыми помещениями, находящимися в муниципальной
собственности Костомукшского городского округа

КАДАСТРОВЫЙ КОЭФФИЦИЕНТ

АДРЕС	ВЕЛИЧИНА КОЭФФИЦЕНТА
1. ул. Советская, дом 2	11,4
2. ул. Советская, дом 6	11,4
3. ул. Карельская, дом 4	13,5
4. ул. Пионерская, дом 1	13,5
5. ул. Пионерская, дом 6	13,5
6. ул. Мира, дом 20	11,4
7. пр. Горняков, дом 3	13,5
8. ул. Октябрьская, дом 3	12.2
9. ул. Октябрьская, дом 6	11.4
10. ул. Октябрьская, дом 8	12.2
11. ул. Ленина, дом 2	13,5
12. ул. Ленина, дом 8	13,5
13. ул. Калевала, дом 2	13,5
Здания российской застройки:	
14. ул. Парковая, дом 1	12,2
15. ул. Мира, дом 15	11,3
16. ул. Мира, дом 17	11,3
Нежилые здания:	
17. ул. Советская, дом 14	13,5
18. ул. Советская, дом 12	12,2
19. ул. Советская, дом 10	11,4
20. ул. Первооткрывателей, дом 1	13,5
21. ул. Первооткрывателей, дом 3	13,5
22. ул. Первооткрывателей, дом 5	13,5
23. ул. Октябрьская, дом 1	12,2
24. ул. Октябрьская, дом 4	12,2
25. ул. Октябрьская, дом 10А	13,5
26. ул. Октябрьская, 12А	11,4
27. ул. Октябрьская, дом 14	11,4
28. ул. Первомайская, дом 1	13,5
29. ул. Первомайская, дом 3	13,5
30. ул. Первомайская, дом 5	13,5
31. ул. Ленина, дом 4	13,5
32. ул. Ленина, дом 19	12,2
33. ул. Горняков, дом 2	11,4
34. ул. Антикайнена, дом 13	11,4
35. ул. Антикайнена, дом 17	11,4
36. ул. Антикайнена, дом 21	11,4
37. ул. Антикайнена, дом 23	11,4
38. ул. Калевала, дом 7	10,2
39. ул. Калевала, дом 13	12,2
40. ул. Калевала, дом 14	12,2
41. ул. Ленинградская, дом 11	11,4
42. ул. Надежды, дом 5	10,2
43. ул. Звездная, дом 2А	11,3
44. ул. Строителей, дом 5	9,2
45. ул. Строителей, дом 19	9,2
46. ул. Строителей, дом 35	9.2
47. ул. Хвойная, дом 1	9,2
48. ул. Зеленая, дом 9	9,2
49. Промбаза	8,0
50. пос. Заречный	1,0
51. дер. Вокнаволок	1,0»

1.2. Приложение № 3 к Методике определения арендной платы за пользование нежилыми помещениями, находящимися в муниципальной собственности Костомукшского городского округа изложить в следующей редакции:

«Приложение № 3
к Методике определения арендной платы за пользование
нежилыми помещениями, находящимися в муниципальной
собственности Костомукшского городского округа

Коэффициент вида деятельности

№ п/п	**Вид деятельности**	Коэффициенты
1.	Торговля промышленными товарами	10
2.	Торговля продовольственными товарами (за исключением алкогольной продукции)	11
3.	Торговля продовольственными товарами, включая алкогольную продукцию	14
4.	Торговля продукцией книгоиздания и периодической печатью	4
5.	Специализированные магазины по торговле алкогольной продукцией, страховые компании, прием цветных металлов	15
6.	**Специализированные магазины:**	
	товары для детей	6
	аптеки	4
	прочие	8
7.	**Общественное питание:**	
	с учетом реализации алкогольной продукции	10
	за исключением алкогольной продукции	3
8.	**Услуги населению:**	
	ремонт: обуви, бытовой техники и аппаратуры, часов, ювелирных изделий; по раскрою тканей, ремонту и пошиву швейных и трикотажных изделий, химчистка, прачечная, прием макулатуры, ритуальные, фото, заточка инструмента, изготовление ключей, изготовление столярных изделий, нотариальные, жилищно-коммунальные, по благоустройству, сбору и вывозу ТКО	1
	парикмахерские, косметологические, маникюр; педикюр	3
	прокат, видеоигры, компьютерные игры, оформление виз, солярий, светокопирование, ксерокопирование, звукозапись	3
	бухгалтерские, адвоката, юридические, маркетинговые	3
	прием стеклотары, по продлению жизненного цикла ранее приобретенных товаров, транспортные (кроме услуг такси)	3
	такси; независимая экспертиза имущества, посреднические и иные;	5
	социальные несовершеннолетним и членам их семей	1
	не поименованные выше	5
9.	Банки	12
10.	Ломбард	10
11.	Инвестиционные фонды	10
12.	Ремонтно-строительные услуги	5
13.	Промышленное производство	6
14.	Социально-культурное обслуживание	1
15.	Услуги связи	7
16.	Переработка сельскохозяйственной продукции, садоводческие товарищества пищевая промышленность, спортивные секции	2
17.	Медицинские услуги, ветеринарные лечебницы	2
18.	Гостиницы	6
19.	Деятельность по исполнению государственных функций	15
20.	Деятельность по исполнению муниципальных функций, связанная с	0

	финансированием из местного бюджета	
21.	Хранение муниципального и нотариального архивов	0
22.	Помещения, занимаемые работой с детьми	0
23.	Общественные организации, не ведущие хозяйственной деятельности (общества пенсионеров, инвалидов, ветеранов, чернобыльцев, афганцев, первооткрывателей, члены Союза художников, Красный крест, профсоюзные организации, общественные организации, занимающиеся спортивной деятельностью	0
24.	Прочие общественные организации	1
25.	Религиозные и культовые общества	1
26.	Народно-художественные промыслы	1
27.	Средства массовой информации и книгоиздания	2
28.	Лесохозяйственные работы	6
29.	Автостоянки	4
30.	Складские помещения в жилых зданиях	15
31.	При аренде объектов незавершенного строительства для всех видов деятельно на срок реконструкции и завершения строительства, согласованный Арендодателем	1
32.	Деятельность по организации банных услуг, прачечных услуг	0,1
33.	Образовательные учреждения высшего профессионального образования	1
34.	Органы военного управления	0
35.	Спортивные клубы, работающие с детьми	0
36.	Управление Федеральной регистрационной службы по РК	0,5
37.	Услуги по государственной регистрации актов гражданского состояния	5
38.	Деятельность больничных организаций	0,1
39.	Деятельность по охране и использованию объектов животного мира и водных биологических ресурсов	0,1
40.	Деятельность по профилактике преступлений и правонарушений на территории г. Костомукши, обеспечения безопасности граждан и профилактической работы с несовершеннолетними	0
41.	Прочие	3

2. Настоящее решение вступает в силу со дня его официального опубликования.

Председатель Совета
Костомукшского городского округа

В.Н. Сахнов

Глава
Костомукшского городского округа

А.В. Бендикова

Рассылка: Дело, МКУ КУМС (2), прокуратура, регистр, всего - 5 экз.
Исполнитель: Пидгайная Л.В., тел.: +79116625339

РОССИЙСКАЯ ФЕДЕРАЦИЯ
РЕСПУБЛИКА КАРЕЛИЯ
СОВЕТ КОСТОМУКШСКОГО ГОРОДСКОГО ОКРУГА
III созыва

XXXI заседание

Р Е Ш Е Н И Е

от 30 августа 2018 года № -СО/III
г. Костомукша

Об утверждении перечня государственного имущества Республики Карелия, предлагаемого для передачи в муниципальную собственность муниципального образования «Костомукшский городской округ»

На основании обращения бюджетного учреждения «Национальная библиотека Республики Карелия» от 26 июня 2018 года № 1.1-07/237 о приеме в муниципальную собственность муниципального образования «Костомукшский городской округ» государственного имущества Республики Карелия, в соответствии с требованиями Закона Республики Карелия от 02 октября 1995 года № 78-ЗРК «О порядке передачи объектов государственной собственности Республики Карелия в муниципальную собственность», Совет Костомукшского городского округа

РЕШИЛ:

1. Утвердить перечень государственного имущества Республики Карелия, предлагаемого для передачи от Министерства образования Республики Карелия, в муниципальную собственность муниципального образования «Костомукшский городской округ» (Приложение № 1).
2. Муниципальному казенному учреждению «Комитет по управлению муниципальной собственностью Костомукшского городского округа» направить в Министерство имущественных и земельных отношений Республики Карелия перечень государственного имущества Республики Карелия предлагаемого для передачи от Бюджетного учреждения «Национальная библиотека Республики Карелия» в муниципальную собственность муниципального образования «Костомукшский городской округ».
3. Поручить администрации Костомукшского городского округа осуществить прием государственного имущества Республики Карелия в муниципальную собственность муниципального образования «Костомукшский городской округ» в установленном законом порядке.
4. Настоящее решение вступает в силу со дня его опубликования.

Председатель Совета
Костомукшского городского округа В.Н. Сахнов

Рассылка: Дело, МКУ КУМС (2), Министерство имущ. и зем. отношений РК (2-оригинала)
Исполнитель: В.В. Бжицких, 911 662 52 69

Приложение № 1 к решению
Совета Костомукшского городского округа
от 30 августа 2018г. № -СО/III

ПЕРЕЧЕНЬ
объектов государственной собственности Республики Карелия,
предлагаемых для передачи в муниципальную собственность муниципального образования
«Костомукшский городской округ»

п/н	Полное наименование организации	Адрес местонахождения организации, ИНН	Наименование имущества	Адрес местонахождения имущества	Индивидуализирующие характеристики имущества
1	2	3	4	5	6
1	Бюджетного учреждения «Национальная библиотека Республики Карелия»	г. Петрозаводск, ул. Пушкинская, д. 5, ИНН 1001040135	Большая Российская энциклопедия. Т. 24	г. Петрозаводск, ул. Пушкинская, д. 5	1 экземпляр, стоимостью 1900 рублей 00 копеек
			Большая Российская энциклопедия. Т. 25	г. Петрозаводск, ул. Пушкинская, д. 5	1 экземпляр, стоимостью 1900 рублей 00 копеек
			Большая Российская энциклопедия. Т. 26	г. Петрозаводск, ул. Пушкинская, д. 5	1 экземпляр, стоимостью 1900 рублей 00 копеек
			Большая Российская энциклопедия. Т. 33	г. Петрозаводск, ул. Пушкинская, д. 5	3 экземпляра, общей стоимостью 2700 рублей 00 копеек
			Большая Российская энциклопедия. Т. 34	г. Петрозаводск, ул. Пушкинская, д. 5	3 экземпляра, общей стоимостью 2700 рублей 00 копеек
			Большая Российская энциклопедия. Т. 35	г. Петрозаводск, ул. Пушкинская, д. 5	3 экземпляра, общей стоимостью 2700 рублей 00 копеек
			Православная энциклопедия. Т. 44	г. Петрозаводск, ул. Пушкинская, д. 5	3 экземпляра, общей стоимостью 2700 рублей 00 копеек
			Православная энциклопедия. Т. 45	г. Петрозаводск, ул. Пушкинская, д. 5	3 экземпляра, общей стоимостью 2700 рублей 00 копеек
			Православная энциклопедия. Т. 46	г. Петрозаводск, ул. Пушкинская, д. 5	3 экземпляра, общей стоимостью 2700 рублей 00 копеек
			Православная энциклопедия. Т. 47	г. Петрозаводск, ул. Пушкинская, д. 5	3 экземпляра, общей стоимостью 2700 рублей 00 копеек
	ИТОГО:				24 экземпляра, общей стоимостью 24600 рублей 00 копеек

Пояснительная записка
к проекту решения Совета Костомукшского городского округа «Об утверждении перечня государственного имущества Республики Карелия, предлагаемого для передачи в муниципальную собственность муниципального образования «Костомукшский городской округ»

Настоящий проект разработан в соответствии с требованиями Закона Республики Карелия от 02 октября 1995 года № 78-ЗРК «О порядке передачи объектов государственной собственности Республики Карелия в муниципальную собственность», на основании обращения Бюджетного учреждения «Национальная библиотека Республики Карелия» от 26.06.2018 года № 1.1-07/237 о приеме в муниципальную собственность муниципального образования «Костомукшский городской округ» государственного имущества Республики Карелия. Книги предлагаются для принятия в муниципальной собственность с целью пополнения библиотечного фонда МБУ «Муниципальный архив и центральная библиотека Костомукшского городского округа»

Директор МКУ КУМС В.В. Бжицких

РОССИЙСКАЯ ФЕДЕРАЦИЯ
РЕСПУБЛИКА КАРЕЛИЯ

СОВЕТ КОСТОМУКШСКОГО ГОРОДСКОГО ОКРУГА
III созыва

XXXI заседание

Р Е Ш Е Н И Е

от 30 августа 2018 года №-СО/III
г. Костомукша

Об утверждении перечня имущества, предлагаемого для передачи в муниципальную собственность муниципального образования «Костомукшский городской округ»

На основании обращения индивидуального предпринимателя Анисимова Олега Витальевича от 25июня 2018 года о приеме в муниципальную собственность муниципального образования «Костомукшский городской округ» имущества, расположенного по адресу: г. Костомукша, ул. Антикайнена, строение 16Б, Совет Костомукшского городского округа

Р Е Ш И Л:

1. Утвердить перечень имущества, предлагаемого для передачи в муниципальную собственность муниципального образования «Костомукшский городской округ» от индивидуального предпринимателя Анисимова Олега Витальевича (Приложения № 1).
2. Администрации Костомукшского городского округа осуществить прием имущества в муниципальную собственность муниципального образования «Костомукшский городской округ» в установленном законом порядке.
3. Настоящее решение вступает в силу со дня его опубликования.

Председатель Совета
Костомукшского городского округа В.Н. Сахнов

Рассылка: Дело, МКУ КУМС (2), Анисимов О.В.
В.В. Бжицких,+79116625269

Приложение № 1
к решению Совета Костомукшского городского округа
от 30 августа 2018 года № ____ - СО/III

ПЕРЕЧЕНЬ
имущества, предлагаемых для передачи в муниципальную собственность муниципального образования «Костомукшский городской округ»

п/н	**Полное наименование организации**	**Адрес местонахождения организации, ИНН**	**Наименование имущества**	**Адрес местонахождения имущества**	**Индивидуализирующие характеристики имущества**
1.	Индивидуальный предприниматель Анисимов Олег Витальевич	РК, г. Костомукша, ул. Интернациональная, д. 1 кв. 31, ИНН 100400026422	Сооружение коммунального хозяйства: тепловые сети от ТК 220А/1 до ввода в здание	г. Костомукша, ул. Антикайнена. строение 16 Б	Протяженность 106 м, кадастровый номер 10:04:0000000:3878, стоимость объекта 1000000 (Один миллион) рублей

РОССИЙСКАЯ ФЕДЕРАЦИЯ
РЕСПУБЛИКА КАРЕЛИЯ
СОВЕТ КОСТОМУКШСКОГО ГОРОДСКОГО ОКРУГА
III созыва

XXXI заседание

Р Е Ш Е Н И Е

от 30 августа 2018 года № -СО/III
г. Костомукша

Об утверждении условий приватизации
муниципального имущества

В соответствии с пунктом 4 статьи 14 Федерального закона от 21 декабря 2001 года № 178-ФЗ «О приватизации государственного и муниципального имущества», решением Совета Костомукшского городского округа от 28 сентября 2017 года № 135-СО/III «Об утверждении плана приватизации муниципального имущества муниципального образования «Костомукшский городской округ» на 2018 год» (в редакции решения Совета Костомукшского городского округа от 26 апреля 2018 года № 220-СО/III),решением Совета Костомукшского городского округа от 30 марта 2017 года № 83-СО/III«Об утверждении Правил подготовки и принятия решений об условиях приватизации муниципального имущества муниципального образования «Костомукшский городской округ», Совет Костомукшского городского округа

Р Е Ш И Л:

1. Утвердить условия приватизации муниципального имущества муниципального образования «Костомукшский городской округ»:

-незавершенный строительством 6-ти этажный жилой дом, с земельным участком, расположенный по адресу: Республика Карелия, г. Костомукша, ул. Калевала, д. 39 (Приложение №1);

-нежилые помещения, расположенные на 1 этаже пятиэтажного жилого дома, по адресу: г. Костомукша, ул. Парковая, д. 1 (Приложение №2);

-нежилое помещение, расположенное в цокольном этаже пятиэтажного жилого дома по адресу: Республика Карелия, г. Костомукша, ул. Пионерская, д. 1 пом. 115 (Приложение №3);

-нежилое помещение, расположенное по адресу: г. Костомукша.ул. Антикайнена д. 21 пом. 13 (Приложение № 4);

-нежилое помещение, расположенное по адресу: г. Костомукша.ул. Антикайнена д. 21 пом. 15 (Приложение № 5);

2. Администрации Костомукшского городского округа организовать и осуществить продажу вышеуказанного муниципального имущества в соответствии с действующим законодательством.

3. Решение вступает в силу со дня его официального опубликования.

Председатель Совета
Костомукшского городского округа В.Н. Сахнов

Рассылка: Дело, МКУ КУМС (6)
Исполнитель: В.В. Бжицких,+79116625269

Приложение № 1 к решению
Совета Костомукшского городского округа
от 30августа 2018года № ___ -СО/III

Условия приватизации объекта недвижимости -
незавершенный строительством 6-ти этажный жилой дом, с земельным участком,
расположенный по адресу: Республика Карелия, г. Костомукша, ул. Калевала, д. 39

1.Наименование объекта:

Незавершенный строительством 6-этажный жилой дом (подземных этажей – 1).

2. Характеристика объекта:

Приватизируемый объект является собственностью муниципального образования «Костомукшский городской округ» о чем в Едином государственном реестре прав на недвижимое имущество и сделок с ним 15 марта 2011 года сделана запись регистрации № 10-10-04/001/2011-278.

Свидетельство о государственной регистрации права от 06 июля 2012 года, серия 10-АБ № 485713.

Общая площадь объекта 4608,8 кв.м., степень готовности 45%, инв. № 594, адрес (местонахождение) объекта: Республика Карелия, г. Костомукша, ул. Калевала, д. 39, условный номер 10-10-04/001/2011-278.

3. Характеристика земельного участка, под объектом:

Земельный участок является собственностью муниципального образования «Костомукшский городской округ» о чем в Едином государственном реестре прав на недвижимое имущество и сделок с ним 19 октября 2012 года сделана запись регистрации № 10-10-04/021/2012-038.

Свидетельство о государственной регистрации права от 19 октября 2012 года, серия 10-АБ № 511993.

Категория земель: земли населенных пунктов.

Разрешенное использование: под объектом «Жилой дом, объект незавершенного строительства, шестиэтажный».

Общая площадь земельного участка 7566,0 кв.м.

Кадастровый номер: 10:04:0010225:75.

Дата внесения номера в государственный кадастр недвижимости: 21 октября 2011 года.

Местоположение: Республика Карелия, г. Костомукша, блок «Е», ул. Калевала, д. 39 (жилой шестиэтажный дом, объект незавершенного строительства).

4.Начальная цена продажи объекта составляет:

1 550 **000 (Один миллион пятьсот пятьдесят тысяч)** рублей, в том числе НДС 18%.

Начальная цена за объект приватизации определена в соответствии с Отчетом № 4376/18 об оценке рыночной стоимости объекта. Оценщик: Общество с ограниченной ответственностью «Аналитик Центр», дата определения стоимости 31 июля 2018 года, дата составления отчета: 15 августа 2018 года.

5. Средством платежа признается валюта Российской Федерации.

Срок платежа – единовременный выкуп в течение 10 (десяти) дней со дня подписания договора купли-продажи.

6. Способ приватизации объекта – открытый аукцион.

7. В случае признания аукциона не состоявшимся, администрация Костомукшского городского округа, в сроки, позволяющие обеспечить приватизацию объекта, в соответствии с планом приватизации, организует продажу объекта по средством публичного предложения.

В случае признания продажи посредством публичного предложения несостоявшейся, администрация Костомукшского городского округа, в сроки, позволяющие обеспечить приватизацию объекта, в соответствии с планом приватизации, организует продажу без объявления цены.

8. Право на земельный участок оформляется одновременно с отчуждением объекта недвижимого имущества, при этом стоимость земельного участка определяется на основании оценки, проведенной в соответствии с законодательством Российской Федерации об оценочной деятельности. ***(отчет № 4377/18 от 31.07.2018)***
и является неизменной. Вне зависимости способа продажи объекта.

Приложение № 2 к решению
Совета Костомукшского городского округа
от 30 августа 2018года № ___ -СО/III

Условия приватизации объекта недвижимости -
нежилые помещения (номера на поэтажном плане здания с 15 по 31),
расположенные на первом этаже пятиэтажного жилого дома по адресу:
Республика Карелия, г. Костомукша, ул. Парковая, д. 1

1.Наименование и характеристика объекта приватизации:

нежилые помещения (номера на поэтажном плане здания с 15 по 31)**,**общей площадью 175,0кв.м, адрес (местонахождение) объекта: Республика Карелия, г. Костомукша, ул. Парковая, д. 1, кадастровыйномер 10:04:0010224:1876, дата постановки на кадастровый учет: 27 ноября 2017 года.

Приватизируемый объект является собственностью муниципального образования «Костомукшский городской округ», о чем в Едином государственном реестре прав на недвижимое имущество и сделок с ним 29 декабря 2014 года сделана запись регистрации № 10-10-04/013/2014-491.

2. Начальная цена за объект приватизации составляет:

2 635 000 (Два миллиона шестьсот тридцать пять тысяч) **рублей,** в том числе НДС 18%.

Начальная цена за объект приватизации определена в соответствии с Отчетом № 4378/18 об оценке рыночной стоимости нежилого помещения, общей площадью 175 кв.м, расположенные на первом этаже пятиэтажного жилого дома по адресу: Республика Карелия, г. Костомукша, ул. Парковая, д. 1. Оценщик: Общество с ограниченной ответственностью «Аналитик Центр», дата определения стоимости 31 июля 2018 года, дата составления отчета: 15 августа 2018 года.

2. Средством платежа признается валюта Российской Федерации.

Срок платежа – единовременный выкуп в течение 10 (десяти) дней со дня подписания договора купли-продажи.

3. Способ приватизации объекта – открытый аукцион.

4. В случае признания аукциона не состоявшимся, администрация Костомукшского городского округа, в сроки, позволяющие обеспечить приватизацию объекта, в соответствии с планом приватизации, повторно объявляется аукцион, в соответствии с настоящими условиями.

Приложение № 3 к решению
Совета Костомукшского городского округа
от 30августа 2018года № ___ -СО/III

Условия приватизации объекта недвижимости -
нежилое помещение, расположенное в цокольном этаже пятиэтажного жилого дома по адресу: Республика Карелия, г. Костомукша, ул. Пионерская, д. 1 пом. 115

1.Наименование и характеристика объекта приватизации:

нежилое помещение общей площадью 56,5 кв. м, адрес (местонахождение) объекта: Республика Карелия, г. Костомукша, ул. Пионерская, д. 1 пом. 115, кадастровыйномер 10:04:0010215:895, дата постановки на кадастровый учет: 24 ноября 2014года.

Приватизируемый объект является собственностью муниципального образования «Костомукшский городской округ», о чем в Едином государственном реестре прав на недвижимое имущество и сделок с ним 29 декабря 2014 года сделана запись регистрации № 10-10-04/013/2014-491.

2. Начальная цена за объект приватизации составляет:

1 185 000 (Один миллион сто восемьдесят пять тысяч) рублей**,** в том числе НДС 18%.

Начальная цена за объект приватизации определена в соответствии с Отчетом № 4379/18 об оценке рыночной стоимости нежилого помещения, общей площадью 56,5 кв.м, расположенного на цокольном этаже пятиэтажного жилого дома по адресу: Республика Карелия, г. Костомукша, ул. Пионерская, д. 1 пом. 115. Оценщик: Общество с ограниченной ответственностью «Аналитик Центр», дата определения стоимости 31 июля 2018 года, дата составления отчета: 15 августа 2018 года.

2. Средством платежа признается валюта Российской Федерации.

Срок платежа – единовременный выкуп в течение 10 (десяти) дней со дня подписания договора купли-продажи.

3. Способ приватизации объекта – открытый аукцион.

4. В случае признания аукциона не состоявшимся, администрация Костомукшского городского округа, в сроки, позволяющие обеспечить приватизацию объекта, в соответствии с планом приватизации, повторно объявляется аукцион, в соответствии с настоящими условиями.

Приложение № 4 к решению
Совета Костомукшского городского округа
от 30августа 2018года № ___ -СО/III

Условия приватизации объекта недвижимости -
нежилое помещение, расположенное на втором этаже здания по адресу:
Республика Карелия, г. Костомукша, ул. Антикайнена, д. 21 пом. 13

1.Наименование и характеристика объекта приватизации:

нежилое помещение**,** общей площадью 60,4 кв.м, адрес (местонахождение) объекта: Республика Карелия, г. Костомукша, ул. Антикайнена, д. 21 пом. 13, кадастровый номер 10:04:0010220:918, дата постановки на кадастровый учет: 20 августа 2013 года.

Приватизируемый объект является собственностью муниципального образования «Костомукшский городской округ», о чем в Едином государственном реестре прав на недвижимое имущество и сделок с ним 15 марта 2011 года сделана запись регистрации № 10-10-04/001/2011-272.

2. Начальная цена за объект приватизации составляет:

1 135 000 (Один миллион сто тридцать пять тысяч)рублей, в том числе НДС 18%.

Начальная цена за объект приватизации определена в соответствии с Отчетом № 4380/18 об оценке рыночной стоимости нежилого помещения, общей площадью 60,4 кв.м, расположенного на втором этаже здания по адресу: Республика Карелия, г. Костомукша, ул. Антикайнена, д. 21 пом. 13. Оценщик: Оценщик: Общество с ограниченной ответственностью «Аналитик Центр», дата определения стоимости 31 июля 2018 года, дата составления отчета: 15 августа 2018 года.

3. Средством платежа признается валюта Российской Федерации.

Срок платежа – единовременный выкуп в течение 10 (десяти) дней со дня подписания договора купли-продажи.

4. Способ приватизации объекта – открытый аукцион.

5. В случае признания аукциона не состоявшимся, администрация Костомукшского городского округа, в сроки, позволяющие обеспечить приватизацию объекта, в соответствии с планом приватизации, повторно объявляется аукцион, в соответствии с настоящими условиями.

Приложение № 5 к решению
Совета Костомукшского городского округа
от 30 августа 2018года № ___ -СО/III

Условия приватизации объекта недвижимости -
нежилое помещение, расположенное на втором этаже здания по адресу:
Республика Карелия, г. Костомукша, ул. Антикайнена, д. 21 пом. 15

1.Наименование и характеристика объекта приватизации:

нежилое помещение**,** общей площадью 67,6 кв.м, адрес (местонахождение) объекта: Республика Карелия, г. Костомукша, ул. Антикайнена, д. 21 пом. 15, кадастровый номер 10:04:0010220:919, дата постановки на кадастровый учет: 20 августа 2013 года.

Приватизируемый объект является собственностью муниципального образования «Костомукшский городской округ», о чем в Едином государственном реестре прав на недвижимое имущество и сделок с ним 19 декабря 2013 года сделана запись регистрации № 10-10-04/012/2013-355.

2. Начальная цена за объект приватизации составляет:

1 270 000 (Один миллион двести семьдесят тысяч) **рублей,** в том числе НДС 18%.

Начальная цена за объект приватизации определена в соответствии с Отчетом № 4381/18 об оценке рыночной стоимости нежилого помещения, общей площадью 67,6 кв.м, расположенного на втором этаже здания по адресу: Республика Карелия, г. Костомукша, ул. Антикайнена, д. 21 пом. 15. Оценщик: Оценщик: Общество с ограниченной ответственностью «Аналитик Центр», дата определения стоимости 31 июля 2018 года, дата составления отчета: 15 августа 2018 года.

3. Средством платежа признается валюта Российской Федерации.

Срок платежа – единовременный выкуп в течение 10 (десяти) дней со дня подписания договора купли-продажи.

4. Способ приватизации объекта – открытый аукцион.

5. В случае признания аукциона не состоявшимся, администрация Костомукшского городского округа, в сроки, позволяющие обеспечить приватизацию объекта, в соответствии с планом приватизации, повторно объявляется аукцион, в соответствии с настоящими условиями.

ПОЯСНИТЕЛЬНАЯ ЗАПИСКА

к проекту решения Совета Костомукшского городского округа «Об утверждении условий приватизации муниципального имущества»

Проект решения Совета Костомукшского городского округа «Об утверждении условиях приватизации муниципального имущества» разработан в соответствии с:

- пунктом 4 статьи 14 Федерального закона от 21.12.2001 № 178-ФЗ «О приватизации государственного и муниципального имущества»;

- решением Совета Костомукшского городского округа от 28.09.2017 г. № 135-СО/III «Об утверждении плана приватизации муниципального имущества муниципального образования «Костомукшский городской округ» на 2018 год» (в редакции решения Совета Костомукшского городского округа от 26.04.2018 г. № 220-СО/III);

-решением Совета Костомукшского городского округа от 30.03.2017 г. № 83-СО/III «Об утверждении Правил подготовки и принятия решений об условиях приватизации муниципального имущества муниципального образования «Костомукшский городской округ».

Директор МКУ КУМС В.В. Бжицких

РОССИЙСКАЯ ФЕДЕРАЦИЯ
РЕСПУБЛИКА КАРЕЛИЯ
СОВЕТ КОСТОМУКШСКОГО ГОРОДСКОГО ОКРУГА
III созыва

XXXI заседание

Р Е Ш Е Н И Е

от 30 августа 2018 года № -СО/III
г. Костомукша

О внесении изменений в решение Совета Костомукшского городского округа от 27 апреля 2017 года № 99-СО/III «Об утверждении Положения о порядке расчета размера платы за пользование жилым помещением (платы за наем) для нанимателей жилых помещений по договорам социального найма и договорам найма жилых помещений государственного или муниципального жилищного фонда Костомукшского городского округа»

Руководствуясь методическими указаниями установления размера платы за пользование жилым помещением для нанимателей жилых помещений по договорам социального найма и договорам найма жилых помещений государственного или муниципального жилищного фонда, утвержденными Приказом Минстроя России от 27 сентября 2016 года N 668/пр, на основании пункта 7.2. части 1 статьи 26 Устава муниципального образования «Костомукшский городской округ», в целях увеличения доходов бюджета муниципального образования «Костомукшский городской округ», Совет Костомукшского городского округа

Р Е Ш И Л:

1. Внести следующие изменения в решение Совета Костомукшского городского округа от 27.04.2017г. № 99-СО/III «Об утверждении Положения о порядке расчета размера платы за пользование жилым помещением (платы за наем) для нанимателей жилых помещений по договорам социального найма и договорам найма жилых помещений государственного или муниципального жилищного фонда Костомукшского городского округа»:

1.1. Пункт 3.1. Положения о порядке расчета размера платы за пользование жилым помещением (платы за наем) для нанимателей жилых помещений по договорам социального найма и договорам найма жилых помещений государственного или муниципального жилищного фонда Костомукшского городского округа изложить в следующей редакции: «3.1. Базовый размер платы за наем жилого помещения определяется по формуле:

$Н_Б = СР_с * 0,001$, где

$Н_Б$ - базовый размер платы за наем жилого помещения;

$СР_с$ - средняя цена одного квадратного метра общей площади квартир на вторичном рынке жилья в Республике Карелия (определяется по актуальным данным территориального органа Федеральной службы государственной статистики, которые

размещаются в свободном доступе в Единой межведомственной информационно-статистической системе (ЕМИСС)).

1.2. Приложение № 1 изложить в следующей редакции: «Приложение № 1 к решению Совета Костомукшского городского округа от 27 апреля 2017 года № 99-СО/III

№ п/п	Показатели коэффициента	Обозначение коэффициента	Размер коэффициента
1.	характеризующего качество жилого помещения	$К_1$	1,3
2.	характеризующего благоустройство жилого помещения	$К_2$	1,3
3.	характеризующего месторасположение дома	$К_3$	1,3

1.3. Приложение № 2 изложить в следующей редакции: «Приложение № 2 к решению Совета Костомукшского городского округа от 27 апреля 2017 года № 99-СО/III

Показатели коэффициента соответствия платы ($К_с$)

№ п/п	Жилищный фонд	Коэффициент
1.	Жилые помещения специализированного жилого фонда:	
1.1.	служебные жилые помещения	1,0
1.2.	жилые помещения в общежитиях	1,0
1.3.	маневренного фонда	1,0
1.4.	жилые помещения в домах системы социального обслуживания граждан	0,1
1.5.	жилые помещения фонда для временного поселения вынужденных переселенцев	0,1
1.6.	жилые помещения фонда для временного поселения лиц, признанных беженцами	0,1
1.7.	жилые помещения для социальной защиты отдельных категорий граждан	0,1
1.8.	жилые помещения для детей-сирот и детей, оставшихся без попечения родителей, лиц из числа детей-сирот и детей, оставшихся без попечения родителей	0,3
2.	Жилые помещения жилищного фонда коммерческого использования	1,0
3.	Жилые помещения социального использования, предоставляемые по договорам социального найма	1,0

2. Настоящее решение вступает в силу со дня его официального опубликования.

Председатель Совета
Костомукшского городского округа — В.Н. Сахнов

Глава
Костомукшского городского округа — А.В. Бендикова

Рассылка: дело, МКУ КУМС (2), УГКХ и С, прокуратура, всего – 5 экз.
Н.А.Пацукевич,+79116679783

Пояснительная записка
К проекту решения Совета Костомукшского городского округа «О внесении изменений в приложения № 1 и № 2 Положения о порядке расчета размера платы за пользование жилым помещением (платы за наем) для нанимателей жилых помещений по договорам социального найма и договорам найма жилых помещений государственного или муниципального жилищного фонда Костомукшского городского округа, утвержденного решением Совета Костомукшского городского округа от 27.04.2017 № 99-СО/III»

Настоящий проект разработан в соответствии с методическими указаниями установления размера платы за пользование жилым помещением для нанимателей жилых помещений по договорам социального найма и договорам найма жилых помещений государственного или муниципального жилищного фонда, утвержденными Приказом Минстроя России от 27.09.2016 N 668/пр.

Основной целью является увеличение доходов бюджета муниципального образования «Костомукшский городской округ», а также в целях инициировании нанимателей на приватизацию жилых помещений, используемых по договорам социального найма.

Расчет экономического эффекта от принятия данного решения, а также расчет % увеличения стоимости платы за найм на 1 кв.м в месяц, приведены в приложении № 1 и № 2 к настоящей пояснительной записки.

Директор МКУ КУМС В.В. Бжицких